



AGENCJA PROJEKTOWA A-4 KOMPLEKSOWA OBSŁUGA INWESTYCJI

33-300 Nowy Sącz, Al. Piłsudskiego 46, tel./fax/0-18/ 443-77-83, 443-73-31

e-mail: agencja-a4@pro.onet.pl

SPECYFIKACJA TECHNICZNA WYKONANIA I ODBIORU ROBÓT BUDOWLANYCH

OBIEKT : **ROBOTY OGÓLNOBUDOWLANE**
REMONT I PRZEBUDOWA GMINNEGO OŚRODKA ZDROWIA
W PODEGRODZIU

INWESTOR : GMINA PODEGRODZIE
33-386 PODEGRODZIE
PODEGRODZIE 248

**ADRES
INWESTYCJI :** 33-386 PODEGRODZIE
DZIAŁKA NR 635

BRANŻA : Architektura, konstrukcje

**JEDNOSTKA
PROJEKTOWA:**

Agencja Projektowa A-4
Kompleksowa Obsługa Inwestycji Marek Smaga i Wspólnicy Sp.J.
Al. Piłsudskiego 46 33-300 Nowy Sącz tel./fax. (018) 443 77 83
www.agencjaa4.pl

Opracowanie zgodne z Rozporządzeniem Ministra Infrastruktury z dnia 02.09.2004r. w sprawie szczegółowego zakresu i formy dokumentacji projektowej, specyfikacji technicznych wykonania i odbioru robót budowlanych oraz programu funkcjonalno użytkowego (Dz. U. Nr 202, poz. 2072) oraz Rozporządzeniu Ministra Infrastruktury z dnia 22.04.2005r. zmieniające rozporządzenie w sprawie szczegółowego zakresu i formy dokumentacji projektowej, specyfikacji technicznych wykonania i odbioru robót budowlanych oraz programu funkcjonalno użytkowego (Dz. U. Nr 75, poz. 2075)

Data wykonania: LUTY 2010

Spis treści:

Lp.		Str.
1. ST-1	Specyfikacja techniczna wykonania i odbioru robót – Wymagania ogólne.....	3
2. ST-2	Szczegółowa Specyfikacja Techniczna – <i>roboty przygotowawcze</i>	10
	- wyburzenie obiektów budowlanych, roboty rozbiórkowe	10
3. ST-3	Szczegółowa specyfikacja techniczna - <i>zbrojenie betonu</i>	12
4. ST-4	Szczegółowa specyfikacja techniczna – <i>beton</i>	14
5. ST-5	Szczegółowa specyfikacja techniczna - <i>konstrukcje betonowe i żelbetowe</i>	18
6. ST-6	Szczegółowa specyfikacja techniczna – <i>roboty izolacyjne</i>	26
7. ST-7	Szczegółowa specyfikacja techniczna - <i>konstrukcje stalowe</i>	30
8. ST-8	Szczegółowa specyfikacja techniczna - <i>roboty murowe</i>	34
9. ST-9	Szczegółowa specyfikacja techniczna – <i>pokrycie dachów blachą</i>	38
10. ST-10	Szczegółowa specyfikacja techniczna – <i>sufity podwieszane</i>	42
11. ST-11	Szczegółowa specyfikacja techniczna – <i>lekkie ściany działowe obudowa kanałów instalacyjnych z płyt g-k, sufity podwieszane z płyt G-K,</i>	44
12. ST-12	Szczegółowa specyfikacja techniczna – <i>tynki, okładziny ścienne wewnętrzne</i>	48
13. ST-13	Szczegółowa specyfikacja techniczna – <i>posadzki</i>	52
14. ST-14	Szczegółowa specyfikacja techniczna – <i>stolarka</i>	56
15. ST-15	Szczegółowa specyfikacja techniczna – <i>ślusarka</i>	60
16. ST-16	Szczegółowa specyfikacja techniczna – <i>roboty malarskie</i>	62
17. ST-17	Szczegółowa specyfikacja techniczna – <i>systemem ocieplania budynków</i>	66
	Szczegółowa Specyfikacja Techniczna – <i>zagospodarowanie terenu</i>	68
18. ST-18	- betonowe obrzeża chodnikowe.....	68
19. ST-19	- chodnik z brukowej kostki betonowej.....	71
20. ST-20	- krawężniki betonowe.....	74
21. ST-21	- nawierzchnia z kostki brukowej betonowej.....	79
22. ST-22	Szczegółowa specyfikacja techniczna – <i>roboty ziemne</i>	82

1. WSTĘP – WYMAGANIA OGÓLNE

1.1. Przedmiot ST.

Przedmiotem niniejszej specyfikacji technicznej (ST) są wymagania ogólne dotyczące wykonania i odbioru robót dla zadania:

REMONT I PRZEBUDOWA GMINNEGO OŚRODKA ZDROWIA W PODEGRODZIU

Roboty do wykonania w ramach zadania jw. zgodnie z opracowanymi przedmiotami robót oraz wytycznymi Inwestora. Całość robót winna być wykonywana zgodnie z zatwierdzonym projektem budowlanym oraz wytycznymi Inwestora.

Projekt techniczny, Przedmiar robót oraz niniejszą specyfikację techniczną należy rozpatrywać łącznie. Należy zwrócić szczególną uwagę na zabezpieczenie obszaru prowadzenia prac budowlanych ze względu na możliwe założenie, iż będą wykonywane przy funkcjonującym budynku, z wyłączeniem obszarów remontowanych. Wszelkie zmiany wynikłe w trakcie prac budowlanych należy uzgodnić z autorami niniejszego opracowania.

MATERIAŁY WYKOŃCZENIOWE NALEŻY ZATWIERDZIĆ Z ZAMAWIAJĄCYM ORAZ AUTOREM PROJEKTU

1.2. Zakres stosowania ST.

Niniejsza specyfikacja techniczna (ST) stanowi podstawę opracowania szczegółowej specyfikacji technicznej (SST dla wymienionych w punkcie 1.1. robót budowlanych) stosowanej jako dokument przetargowy i kontraktowy przy zlecaniu zgodnie z ustawą o zamówieniach publicznych i realizacji oraz rozliczaniu robót w obiektach budowlanych.

1.3. Zakres robót objętych ST.

Ustalenia zawarte w niniejszej specyfikacji obejmują wymagania ogólne, wspólne dla robót objętych szczegółowymi specyfikacjami technicznymi (ST).

W zakres robót podstawowych wchodzi realizacja wszystkich robót objętych projektem budowlanym i wykonawczym i zawartymi w nim opiniami i uzgodnieniami oraz roboty towarzyszące i tymczasowe.

1.4. Określenia podstawowe.

Ilekoć w ST jest mowa o:

1.4.1. obiekcie budowlanym - należy przez to rozumieć:

- a) budynek wraz z instalacjami i urządzeniami technicznymi,
- b) budowlę stanowiącą całość techniczno-użytkową wraz z instalacjami i urządzeniami,
- c) obiekt małej architektury;

1.4.2. budynku - należy przez to rozumieć taki obiekt budowlany, który jest trwale związany z gruntem, wydzielony z przestrzeni za pomocą przegród budowlanych oraz posiada fundamenty i dach,

1.4.3. robotach budowlanych - należy przez to rozumieć budowę, a także prace polegające na przebudowie, montażu, remoncie lub rozbiórce obiektu budowlanego,

1.4.4. remoncie - należy przez to rozumieć wykonywanie w istniejącym obiekcie budowlanym robót budowlanych polegających na odtworzeniu stanu pierwotnego, a nie stanowiących bieżącej konserwacji,

1.4.5. urządzeniach budowlanych - należy przez to rozumieć urządzenia techniczne związane z obiektem budowlanym zapewniające możliwość użytkowania obiektu zgodnie z jego przeznaczeniem, jak przyłącza i urządzenia instalacyjne, w tym służące oczyszczaniu lub gromadzeniu ścieków, a także przejazdy, ogrodzenia, place postojowe i place pod śmiećniki,

1.4.6. terenie budowy - należy przez to rozumieć przestrzeń, w której prowadzone są roboty budowlane wraz z przestrzenią zajmowaną przez urządzenia zaplecza budowy,

1.4.7. prawie do dysponowania nieruchomością na cele budowlane - należy przez to rozumieć tytuł prawny wynikający z prawa własności, użytkowania wieczystego, zarządu, ograniczonego prawa rzeczowego albo stosunku zobowiązaniowego, przewidującego uprawnienia do wykonywania robót budowlanych,

1.4.8. dokumentacji budowy — protokoły odbiorów częściowych i końcowych, w miarę potrzeby, rysunki i opisy służące realizacji obiektu,

1.4.9. dokumentacji powykonawczej - należy przez to rozumieć dokumentację budowy z naniesionymi zmianami dokonanymi w toku wykonywania robót oraz geodezyjnymi pomiarami powykonawczymi,

1.4.10. aprobacie technicznej - należy przez to rozumieć pozytywną ocenę techniczną wyrobu, stwierdzającą jego przydatność do stosowania w budownictwie,

1.4.11. właściwym organie - należy przez to rozumieć organ nadzoru architektoniczno-budowlanego lub organ specjalistycznego nadzoru budowlanego, stosownie do ich właściwości określonych w rozdziale 8,

1.4.12. wyrobie budowlanym - należy przez to rozumieć wyrób w rozumieniu przepisów o ocenie zgodności, wytworzony w celu wbudowania, wmontowania, zainstalowania lub zastosowania w sposób trwały w obiekcie budowlanym, wprowadzany

do obrotu jako wyrób pojedynczy lub jako zestaw wyborów do stosowania we wzajemny połączeniu stanowiącym integralną całość użytkową,

- 1.4.13. obszarze oddziaływania obiektu - należy przez to rozumieć teren wyznaczony w otoczeniu budowlanym na podstawie przepisów odrębnych, wprowadzających związane z tym obiektem ograniczenia w zagospodarowaniu tego terenu,
- 1.4.14. opłacie – należy przez to rozumieć kwotę należności wnoszoną przez zobowiązanego za określone ustawą obowiązkowe kontrole dokonywane przez właściwy organ,
- 1.4.15. kierownikowi budowy – osoba wyznaczona przez Wykonawcę robót, upoważniona do kierowania robotami i do występowania w jego imieniu w sprawach realizacji kontraktu, ponosząca ustawową odpowiedzialność za prowadzoną budowę,
- 1.4.16. rejestrze obmiarów – należy przez to rozumieć akceptowaną przez inspektora nadzoru książkę z ponumerowanymi stronami, służącą do wpisywania przez Wykonawcę obmiaru dokonanych robót w formie wyliczeń, szkiców i ewentualnie dodatkowych załączników. Wpisy w rejestrze obmiarów podlegają potwierdzeniu przez Inspektora nadzoru budowlanego,
- 1.4.17. materiałach - należy przez to rozumieć wszelkie materiały naturalne i wytwarzane jak również różne tworzywa i wyroby niezbędne do wykonania robót, zgodnie z dokumentacją projektową i specyfikacjami technicznymi zaakceptowane przez Inspektora nadzoru,
- 1.4.18. odpowiedniej zgodności – należy przez to rozumieć zgodność wykonanych robót dopuszczalnymi tolerancjami, a jeśli granice tolerancji nie zostały określone z przeciętnymi tolerancjami przyjmowanymi zwyczajowo dla danego rodzaju robót budowlanych,
- 1.4.19. poleceniu inspektora nadzoru – należy przez to rozumieć wszelkie polecenia przekazane Wykonawcy przez Inspektora nadzoru w formie pisemnej dotyczące sposobu realizacji robót lub innych spraw związanych z prowadzeniem budowy,
- 1.4.20. przedmiarze robót – należy przez to rozumieć zestawienie przewidzianych do wykonania robót według technologicznej kolejności ich wykonania wraz z obliczeniem i podaniem ilości robót w ustalonych jednostkach przedmiarowych,
- 1.4.21. części obiektu lub etapie wykonania – należy przez to rozumieć część obiektu budowlanego zdolną do spełniania przewidywanych funkcji techniczno-użytkowych i możliwą do odebrania i przekazania do eksploatacji,
- 1.4.22. ustaleniach technicznych - należy przez to rozumieć ustalenia podane w normach, aprobaty technicznych i szczegółowych specyfikacjach technicznych.

1.5. Ogólne wymagania dotyczące robót.

Wykonawca robót jest odpowiedzialny za jakość ich wykonania oraz za ich zgodność z przedmiarem, SST i poleceniami inspektora nadzoru.

1.5.1. Przekazanie terenu budowy.

Zamawiający, w terminie określonym w dokumentach umowy przekazuje Wykonawcy teren Budowy. Na Wykonawcy spoczywa odpowiedzialność za teren budowy (elementy budynku, na terenie których wykonywane będą prace).

1.5.2. Zgodność robót z dokumentacją (przedmiarami) i SST.

Dokumentacja, SST oraz dodatkowe dokumenty przekazane Wykonawcy przez inspektora nadzoru stanowią załączniki do umowy, a wymagania wyszczególnione w choćby jednym z nich są obowiązujące dla Wykonawcy tak, jakby zawarte były w całej dokumentacji. W przypadku rozbieżności w ustaleniach poszczególnych dokumentów obowiązuje kolejność ich ważności wymieniona w „Ogólnych warunkach umowy”. Wykonawca nie może wykorzystywać błędów lub opuszczeń w dokumentach kontraktowych, a o ich wykryciu winien natychmiast powiadomić inspektora nadzoru, który dokona odpowiednich zmian i poprawek. W przypadku stwierdzenia ewentualnych rozbieżności podane na rysunku wielkości liczbowe wymiarów są ważniejsze od odczytu ze skali rysunków. Wszystkie wykonane roboty i dostarczone materiały mają być zgodne z dokumentacją i SST.

1.5.3. Zgodność wymiarowa.

Wielkości określone w dokumentacji i w SST będą uważane za wartości docelowe, od których dopuszczalne są odchylenia w ramach określonego przedziału tolerancji. Cechy materiałów i elementów budowlanych muszą być jednolite i wykazywać zgodność z określonymi wymaganiami, a rozrzuty tych cech nie mogą przekraczać dopuszczalnego przedziału tolerancji.

W przypadku, gdy dostarczane materiały lub wykonane roboty nie będą zgodne z dokumentacją lub SST i mają wpływ na niezadowalającą jakość elementu budowlanego, to takie materiały zostaną zastąpione innymi, a elementy budowlane rozebrane i wykonane ponownie na koszt wykonawcy.

1.5.4. Zabezpieczenie terenu budowy.

Wykonawca jest zobowiązany do zabezpieczenia terenu budowy w okresie trwania realizacji kontraktu aż do zakończenia i odbioru ostatecznego robót. Wykonawca dostarczy, zainstaluje i będzie utrzymywać tymczasowe urządzenia zabezpieczające, w tym: ogrodzenia, poręcze, oświetlenie, sygnały i znaki ostrzegawcze. Koszt zabezpieczenia terenu budowy nie podlega odrębnej zapłacie i przyjmuje się, że jest włączony w cenę umowną.

1.5.5. Ochrona środowiska w czasie wykonywania robót.

Wykonawca ma obowiązek znać i stosować w czasie prowadzenia robót wszelkie przepisy dotyczące ochrony środowiska naturalnego.

W okresie trwania budowy i wykonywania robót wykończeniowych Wykonawca będzie:

- a) utrzymywać teren budowy i wykopy w stanie bez wody stojącej,
- b) podejmować wszelkie konieczne kroki mające na celu stosowanie się do przepisów i norm dotyczących ochrony środowiska na terenie i wokół terenu budowy oraz będzie unikać uszkodzeń lub uciążliwości dla osób lub własności społecznej, a wynikających ze skażenia, hałasu lub innych przyczyn powstałych w następstwie jego sposobu działania.

Stosując się do tych wymagań, Wykonawca będzie miał szczególny wzgląd na:

- 1) wszystkie pomieszczenia dydaktyczne, socjalne i pozostałe ,
- 2) środki ostrożności i zabezpieczenia przed:
 - a) zanieczyszczeniem powietrza pyłami i gazami,
 - b) możliwością powstania pożaru.

1.5.6. Ochrona przeciwpożarowa.

Wykonawca będzie przestrzegać przepisy ochrony przeciwpożarowej. Wykonawca będzie utrzymywać sprawny sprzęt przeciwpożarowy, wymagany odpowiednimi przepisami w pomieszczeniach biurowych, mieszkalnych i magazynowych oraz w maszynach i pojazdach. Materiały łatwopalne będą składowane w sposób zgodny z odpowiednimi przepisami i zabezpieczone przed dostępem osób trzecich. Wykonawca będzie odpowiedzialny za wszelkie straty spowodowane pożarem wywołanym jako rezultat realizacji robót albo przez personel wykonawcy.

1.5.7. Ochrona własności publicznej i prywatnej.

Wykonawca odpowiada za ochronę instalacji i urządzeń obiektach, takie jak rurociągi, kable itp. Wykonawca zapewni właściwe oznaczenie i zabezpieczenie przed uszkodzeniem tych instalacji i urządzeń w czasie robót. O fakcie przypadkowego uszkodzenia tych instalacji Wykonawca bezzwłocznie powiadomi Inspektora nadzoru i zainteresowanych użytkowników oraz będzie z nimi współpracował, dostarczając wszelkiej pomocy potrzebnej przy dokonywaniu napraw. Wykonawca będzie odpowiadać za wszelkie spowodowane przez jego działania uszkodzenia instalacji na powierzchni ziemi i urządzeń podziemnych wykazanych w dokumentach dostarczonych mu przez Zamawiającego.

1.5.8. Ograniczenie obciążeń osi pojazdów.

Wykonawca stosować się będzie do ustawowych ograniczeń obciążenia na oś przy transporcie materiałów i wyposażenia na i z terenu robót. Uzyska on wszelkie niezbędne zezwolenia od władz co do przewozu nietypowych wagowo ładunków i w sposób ciągły będzie o każdym takim przewozie powiadamiał Inspektora nadzoru. Pojazdy i ładunki powodujące nadmierne obciążenie osiowe nie będą dopuszczone na teren budowy i wykonawca będzie odpowiadał za naprawę wszelkich robót w ten sposób uszkodzonych, zgodnie z poleceniami Inspektora nadzoru.

1.5.9. Bezpieczeństwo i higiena pracy.

Podczas realizacji robót wykonawca będzie przestrzegać przepisów dotyczących bezpieczeństwa i higieny pracy. W szczególności wykonawca ma obowiązek zadbać, aby personel nie wykonywał pracy w warunkach niebezpiecznych, szkodliwych dla zdrowia oraz niespełniających odpowiednich wymagań sanitarnych. Wykonawca zapewni i będzie utrzymywał wszelkie urządzenia zabezpieczające, socjalne oraz sprzęt i odpowiednią odzież dla ochrony życia i zdrowia osób zatrudnionych na budowie. Uznaje się, że wszelkie koszty związane z wypełnieniem wymagań określonych powyżej nie podlegają odrębnej zapłacie i są uwzględnione w cenie umownej.

1.5.10. Ochrona i utrzymanie robót.

Wykonawca będzie odpowiedzialny za ochronę robót i za wszelkie materiały i urządzenia używane do robót od daty rozpoczęcia do daty odbioru ostatecznego.

1.5.11. Stosowanie się do prawa i innych przepisów.

Wykonawca zobowiązany jest znać wszelkie przepisy wydane przez organy administracji państwowej i samorządowej, które są w jakikolwiek sposób związane z robotami i będzie w pełni odpowiedzialny za przestrzeganie tych praw, przepisów i wytycznych podczas prowadzenia robót. Np. rozporządzenie Ministra Infrastruktury z dnia 6 lutego 2003 r. w sprawie bezpieczeństwa i higieny pracy podczas wykonywania robót budowlanych (Dz. U. z dn. 19.03.2003 r. Nr 47, poz. 401). Wykonawca będzie przestrzegać praw patentowych i będzie w pełni odpowiedzialny za wypełnienie wszelkich wymagań prawnych odnośnie wykorzystania opatentowanych urządzeń lub metod i w sposób ciągły będzie informować Inspektora nadzoru o swoich działaniach, przedstawiając kopie zezwoleń i inne odnośne dokumenty.

2. MATERIAŁY

2.1. Źródła uzyskania materiałów do elementów konstrukcyjnych.

Wykonawca przedstawi inspektorowi nadzoru szczegółowe informacje dotyczące, zamawiania materiałów i odpowiednie aprobaty techniczne lub świadectwa badań laboratoryjnych oraz próbki do zatwierdzenia przez inspektora nadzoru. Materiały budowlane powinny spełniać wymagania jakościowe określone Polskimi Normami, aprobatami technicznymi, o których mowa w SST.

2.2. Materiały nie odpowiadające wymaganiom jakościowym.

Materiały nie odpowiadające wymaganiom jakościowym zostaną przez Wykonawcę wywiezione z terenu budowy, bądź złożone w miejscu wskazanym przez Inspektora nadzoru. Każdy rodzaj robót, w którym znajdują się nie zbadane i nie zaakceptowane materiały, Wykonawca wykonuje na własne ryzyko, licząc się z jego nie przyjęciem i niezapłaceniem.

2.3. Przechowywanie i składowanie materiałów.

Wykonawca zapewni, aby tymczasowo składowane materiały, do czasu, gdy będą one potrzebne do robót, były zabezpieczone przed zanieczyszczeniem, zachowały swoją jakość i właściwość do robót i były dostępne do kontroli przez Inspektora nadzoru. Miejsca czasowego składowania materiałów będą zlokalizowane w obrębie terenu budowy w miejscach uzgodnionych z inspektorem nadzoru.

2.4. Wariantowe stosowanie materiałów.

Jeśli dokumentacja lub SST przewidują możliwość zastosowania różnych rodzajów materiałów do wykonywania poszczególnych elementów robót Wykonawca powiadomi Inspektora nadzoru o zamiarze zastosowania konkretnego rodzaju materiału. Wybrany i zaakceptowany rodzaj materiału nie może być później zamieniany bez zgody Inspektora nadzoru.

3. SPRZĘT.

Wykonawca jest zobowiązany do używania jedynie takiego sprzętu, który nie spowoduje niekorzystnego wpływu na jakość wykonywanych robót. Sprzęt używany do robót powinien być zgodny z ofertą Wykonawcy i powinien odpowiadać pod względem typów i ilości wskazaniom zawartym w SST oraz zaakceptowanym przez inspektora nadzoru. Liczba i wydajność sprzętu będzie gwarantować przeprowadzenie robót, zgodnie z zasadami określonymi w dokumentacji projektowej, SST i wskazaniach inspektora nadzoru terminie przewidzianym umową. Sprzęt będący własnością Wykonawcy lub wynajęty do wykonania robót ma być utrzymywany w dobrym stanie i gotowości do pracy. Będzie spełniał normy ochrony środowiska i przepisy dotyczące jego użytkowania. Wykonawca dostarczy inspektorowi nadzoru kopie dokumentów potwierdzających dopuszczenie sprzętu do użytkowania, tam gdzie jest to wymagane przepisami. Jeżeli dokumentacja projektowa lub SST przewidują możliwość wariantowego użycia sprzętu przy wykonywanych robotach, wykonawca powiadomi inspektora nadzoru o swoim zamiarze wyboru i uzyska jego akceptację przed użyciem sprzętu. Wybrany sprzęt, po akceptacji inspektora nadzoru, nie może być później zmieniany bez jego zgody.

4. TRANSPORT.

4.1. Ogólne wymagania dotyczące transportu.

Wykonawca jest zobowiązany do stosowania jedynie takich środków transportu, które nie wpłyną niekorzystnie na jakość wykonywanych robót i właściwości przewożonych materiałów. Liczba środków transportu będzie zapewniać prowadzenie robót zgodnie z zasadami określonymi w dokumentacji projektowej, SST i wskazaniach inspektora nadzoru w terminie przewidzianym w umowie.

4.2. Wymagania dotyczące przewozu po drogach publicznych.

Przy ruchu na drogach publicznych pojazdy będą spełniać wymagania dotyczące przepisów ruchu drogowego w odniesieniu do dopuszczalnych obciążeń na osie i innych parametrów technicznych. Środki transportu nie odpowiadające warunkom dopuszczalnych obciążeń na osie mogą być dopuszczone przez właściwy zarząd drogi pod warunkiem przywrócenia stanu pierwotnego użytkowanych odcinków dróg na koszt Wykonawcy. Wykonawca będzie usuwać na bieżąco, na własny koszt, wszelkie zanieczyszczenia spowodowane jego pojazdami na drogach publicznych oraz dojazdach do terenu budowy.

5. WYKONANIE ROBÓT.

Wykonawca jest odpowiedzialny za prowadzenie robót zgodnie z umową oraz za jakość zastosowanych materiałów i wykonywanych robót, za ich zgodność z dokumentacją, wymaganiami SST oraz poleceniami inspektora nadzoru. Następstwa jakiegokolwiek błędu spowodowanego przez Wykonawcę w wykonywaniu robót zostaną, jeśli wymagać tego będzie Inspektor nadzoru, poprawione przez Wykonawcę na własny koszt. Decyzje inspektora nadzoru dotyczące akceptacji lub odrzucenia materiałów i elementów robót będą oparte na wymaganiach sformułowanych w dokumentach umowy, dokumentacji i w SST, a także w normach i wytycznych. Polecenia inspektora nadzoru dotyczące realizacji robót będą wykonywane przez Wykonawcę nie później niż w czasie przez niego wyznaczonym, pod groźbą wstrzymania robót. Skutki finansowe z tytułu wstrzymania robót w takiej sytuacji ponosi Wykonawca.

6. KONTROLA JAKOŚCI ROBÓT.

6.1. Program zapewnienia jakości.

Do obowiązków Wykonawcy należy opracowanie i przedstawienie do zaakceptowania przez inspektora nadzoru programu zapewnienia jakości (PZJ), w którym przedstawi on zamierzony sposób wykonania robót, możliwości techniczne, kadrowe i organizacyjne gwarantujące wykonanie robót zgodnie z dokumentacją projektową i SST.

Program zapewnienia jakości winien zawierać:

- organizację wykonania robót, w tym termin i sposób prowadzenia robót,
- organizację ruchu na budowie wraz z oznakowaniem robót,
- plan bezpieczeństwa i ochrony zdrowia,
- wykaz zespołów roboczych, ich kwalifikacje i przygotowanie praktyczne,
- wykaz osób odpowiedzialnych za jakość i terminowość wykonania poszczególnych elementów robót,
- system (sposób i procedurę) proponowanej kontroli i sterowania jakością wykonywanych robót,
- wyposażenie w sprzęt i urządzenia do pomiarów i kontroli (opis laboratorium własnego lub laboratorium, któremu Wykonawca zamierza zlecić prowadzenie badań),

- sposób oraz formę gromadzenia wyników badań laboratoryjnych, zapis pomiarów, a także wyciąganych wniosków i zastosowanych korekt w procesie technologicznym, proponowany sposób i formę przekazywania tych informacji inspektorowi nadzoru,
- wykaz maszyn i urządzeń stosowanych na budowie z ich parametrami technicznymi oraz wyposażeniem w mechanizmy do sterowania i urządzenia pomiarowo-kontrolne,
- rodzaje i ilość środków transportu oraz urządzeń do magazynowania i załadunku materiałów, spoiw, lepiszczy, kruszyw itp.,
- sposób i procedurę pomiarów i badań (rodzaj i częstotliwość, pobieranie próbek, legalizacja i sprawdzanie urządzeń itp.) prowadzonych podczas dostaw materiałów, wytwarzania mieszanek i wykonywania poszczególnych elementów robót.

6.2. Zasady kontroli jakości robót.

Wykonawca jest odpowiedzialny za pełną kontrolę jakości robót i stosowanych materiałów. Wykonawca zapewni odpowiedni system kontroli, włączając w to personel, laboratorium, sprzęt, zaopatrzenie i wszystkie urządzenia niezbędne do pobierania próbek i badań materiałów oraz robót. Minimalne wymagania, co do zakresu badań i ich częstotliwości są określone w SST. W przypadku, gdy nie zostały one tam określone, inspektor nadzoru ustali, jaki zakres kontroli jest konieczny, aby zapewnić wykonanie robót zgodnie z umową. Wszystkie koszty związane z organizowaniem i prowadzeniem badań materiałów i robót ponosi Wykonawca.

6.3. Badania i pomiary.

Wszystkie badania i pomiary będą przeprowadzone zgodnie z wymaganiami norm. W przypadku, gdy normy nie obejmują jakiegokolwiek badania wymaganego w SST, stosować można wytyczne krajowe, albo inne procedury, zaakceptowane przez inspektora nadzoru. Przed przystąpieniem do pomiarów lub badań, Wykonawca powiadomi inspektora nadzoru o rodzaju, miejscu i terminie pomiaru lub badania. Po wykonaniu pomiaru lub badania, Wykonawca przedstawi na piśmie ich wyniki do akceptacji inspektora nadzoru.

6.4. Raporty z badań.

Wykonawca będzie przekazywać Inspektorowi nadzoru kopie raportów z wynikami badań jak najszybciej, nie później jednak niż w terminie określonym w programie zapewnienia jakości. Wyniki badań (kopie) będą przekazywane inspektorowi nadzoru na formularzach według dostarczonego przez niego wzoru lub innych, przez niego zaakceptowanych.

6.5. Badania prowadzone przez inspektora nadzoru.

Dla celów kontroli jakości i zatwierdzenia, inspektor nadzoru uprawniony jest do dokonywania kontroli, pobierania próbek i badania materiałów u źródła ich wytwarzania. Do umożliwienia mu kontroli zapewniona będzie wszelka potrzebna do tego pomoc ze strony Wykonawcy i producenta materiałów. Inspektor nadzoru może pobierać próbki materiałów i prowadzić badania niezależnie od Wykonawcy, na swój koszt. Jeżeli wyniki tych badań wykażą, że raporty Wykonawcy są niewiarygodne, to Inspektor nadzoru poleci Wykonawcy lub zleci niezależnemu laboratorium przeprowadzenie powtórnych lub dodatkowych badań, albo oprze się wyłącznie na własnych badaniach przy ocenie zgodności materiałów i robót z dokumentacją projektową i ST. W takim przypadku, całkowite koszty powtórnych lub dodatkowych badań i pobierania próbek poniesione zostaną przez Wykonawcę.

6.6. Certyfikaty i deklaracje.

Inspektor nadzoru może dopuścić do użycia tylko te wyroby i materiały, które:

1. posiadają certyfikat na znak bezpieczeństwa wykazujący, że zapewniono zgodność z kryteriami technicznymi określonymi na podstawie Polskich Norm, aprobat technicznych oraz właściwych przepisów i informacji o ich istnieniu zgodnie z rozporządzeniem MSWiA z 1998 r. (Dz. U. 99/98),
2. posiadają deklarację zgodności lub certyfikat zgodności z:
 - Polską Normą,
 - aprobatą techniczną, w przypadku wyrobów, dla których nie ustanowiono Polskiej Normy, jeżeli nie są objęte certyfikacją określoną w pkt. 1 i które spełniają wymogi SST.
3. znajdują się w wykazie wyrobów, o którym mowa w rozporządzeniu MSWiA z 1998 r. (Dz. U. 98/99).

W przypadku materiałów, dla których ww. dokumenty są wymagane przez SST, każda ich partia dostarczona do robót będzie posiadać te dokumenty, określające w sposób jednoznaczny jej cechy. Jakiegokolwiek materiały, które nie spełniają tych wymagań będą odrzucone.

6.7. Dokumenty budowy.

- 1) Książka obmiarów.

Książka obmiarów stanowi dokument pozwalający na rozliczenie faktycznego postępu każdego z elementów robót. Obmiary wykonanych robót przeprowadza się sukcesywnie w jednostkach przyjętych w kosztorysie lub w SST.

- 2) Dokumenty laboratoryjne.

Dzienniki laboratoryjne, deklaracje zgodności lub certyfikaty zgodności materiałów, orzeczenia o jakości materiałów, recepty robocze i kontrolne wyniki badań Wykonawcy będą gromadzone w formie uzgodnionej w programie zapewnienia jakości. Dokumenty te stanowią załączniki do odbioru robót. Winny być udostępnione na każde życzenie inspektora nadzoru.

- 3) Pozostałe dokumenty budowy.

Do dokumentów budowy zalicza się, oprócz wymienionych w punktach 1)-2), następujące dokumenty:

- a) protokoły przekazania terenu budowy,
- b) umowy cywilnoprawne z osobami trzecimi,

- c) protokoły odbioru robót,
- d) protokoły z porad i ustaleń,
- e) plan bezpieczeństwa i ochrony zdrowia.

4) Przechowywanie dokumentów budowy.

Dokumenty budowy będą przechowywane na terenie budowy w miejscu odpowiednio zabezpieczonym. Zaginięcie któregośkolwiek z dokumentów budowy spowoduje jego natychmiastowe odtworzenie w formie przewidzianej prawem. Wszelkie dokumenty budowy będą zawsze dostępne dla Inspektora nadzoru i przedstawiane do wglądu na życzenie Zamawiającego.

7. OBMIAR ROBÓT.

7.1. Ogólne zasady obmiaru robót.

Obmiar robót będzie określać faktyczny zakres wykonywanych robót, zgodnie z dokumentacją i SST, w jednostkach ustalonych w kosztorysie. Obmiaru robót dokonuje Wykonawca po pisemnym powiadomieniu inspektora nadzoru o zakresie obmierzanego robót i terminie obmiaru, co najmniej na 3 dni przed tym terminem. Wyniki obmiaru będą wpisane do książki obmiarów. Jakikolwiek błąd lub przeoczenie (opuszczenie) w ilości robót podanych w kosztorysie ofertowym lub gdzie indziej w SST nie zwalnia Wykonawcy od obowiązku ukończenia wszystkich robót. Błędne dane zostaną poprawione wg ustaleń inspektora nadzoru na piśmie. Obmiar gotowych robót będzie przeprowadzony z częstotnością wymaganą do celu miesięcznej płatności na rzecz Wykonawcy lub w innym czasie określonym w umowie.

7.2. Zasady określania ilości robót i materiałów.

Zasady określania ilości robót podane są w odpowiednich specyfikacjach technicznych i katalogach normatywnych (KNR). Jednostki obmiaru powinny zgodnie z jednostkami określonymi w dokumentacji (przedmiarze) i kosztorysowej.

7.3. Urządzenia i sprzęt pomiarowy.

Wszystkie urządzenia i sprzęt pomiarowy, stosowany w czasie obmiaru robót będą zaakceptowane przez inspektora nadzoru. Urządzenia i sprzęt pomiarowy zostaną dostarczone przez Wykonawcę, jeżeli urządzenia te lub sprzęt wymagają badań atestujących, to Wykonawca będzie posiadać ważne świadectwa legalizacji. Wszystkie urządzenia pomiarowe będą przez Wykonawcę utrzymywane w dobrym stanie, w całym okresie trwania robót.

8. ODBIÓR ROBÓT.

8.1. Rodzaje odbiorów robót.

W zależności od ustaleń odpowiednich SST, roboty podlegają następującym odbiorom:

- a) odbiorowi robót zanikających i ulegających zakryciu,
- b) odbiorowi częściowemu,
- c) odbiorowi ostatecznemu (końcowemu),
- d) odbiorowi pogwarancyjnemu.

8.2. Odbiór robót zanikających i ulegających zakryciu.

Odbiór robót zanikających i ulegających zakryciu polega na finalnej ocenie jakości wykonywanych robót oraz ilości tych robót, które w dalszym procesie realizacji ulegną zakryciu. Odbiór robót zanikających i ulegających zakryciu będzie dokonany w czasie umożliwiającym wykonanie ewentualnych korekt i poprawek bez hamowania ogólnego postępu robót. Odbioru tego dokonuje inspektor nadzoru. Gotowość danej części robót do odbioru zgłasza wykonawca wpisem do dziennika budowy i jednoczesnym powiadomieniem inspektora nadzoru. Odbiór będzie przeprowadzony niezwłocznie, nie później jednak niż w ciągu 3 dni (roboczych) od daty zgłoszenia wpisem do dziennika budowy i powiadomienia o tym fakcie Inspektora nadzoru. Jakość i ilość robót ulegających zakryciu ocenia inspektor nadzoru na podstawie dokumentów zawierających komplet wyników badań laboratoryjnych i w oparciu o przeprowadzone pomiary, w konfrontacji z dokumentacją projektową, SST i uprzednimi ustaleniami.

8.3. Odbiór częściowy.

Odbiór częściowy polega na ocenie ilości i jakości wykonanych części robót. Odbioru częściowego robót dokonuje się dla zakresu robót określonego w dokumentach umownych wg zasad jak przy odbiorze ostatecznym robót. Odbioru robót dokonuje inspektor nadzoru.

8.4. Odbiór końcowy.

8.4.1. Zasady odbioru ostatecznego robót.

Odbiór ostateczny polega na finalnej ocenie rzeczywistego wykonania robót w odniesieniu do zakresu (ilości) oraz jakości. Całkowite zakończenie robót oraz gotowość do odbioru ostatecznego będzie stwierdzona przez Wykonawcę wpisem do dziennika budowy. Odbiór ostateczny robót nastąpi w terminie ustalonym w dokumentach umowy, licząc od dnia potwierdzenia przez inspektora nadzoru zakończenia robót i przyjęcia dokumentów, o których mowa w punkcie 8.4.2. Odbioru ostatecznego robót dokona komisja wyznaczona przez Zamawiającego w obecności inspektora nadzoru i Wykonawcy. Komisja odbierająca roboty dokona ich oceny jakościowej na podstawie przedłożonych dokumentów, wyników badań i pomiarów, ocenie wizualnej oraz zgodności wykonania robót z dokumentacją i SST. W toku odbioru ostatecznego robót, komisja zapozna się z realizacją ustaleń przyjętych w trakcie odbiorów robót zanikających i ulegających zakryciu oraz odbiorów częściowych, zwłaszcza w zakresie wykonania robót uzupełniających i robót poprawkowych.

W przypadkach nie wykonania wyznaczonych robót poprawkowych lub robót uzupełniających w poszczególnych elementach konstrukcyjnych i wykończeniowych, komisja przerwie swoje czynności i ustali nowy termin odbioru ostatecznego. W przypadku stwierdzenia przez komisję, że jakość wykonywanych robót w poszczególnych asortymentach nieznacznie odbiega od wymaganej dokumentacją projektową i SST z uwzględnieniem tolerancji i nie ma większego wpływu na cechy eksploatacyjne obiektu, komisja oceni pomniejszoną wartość wykonywanych robót w stosunku do wymagań przyjętych w dokumentach umowy.

8.4.2. Dokumenty do odbioru ostatecznego (końcowe).

Podstawowym dokumentem jest protokół odbioru ostatecznego robót, sporządzony wg wzoru ustalonego przez Zamawiającego.

Do odbioru ostatecznego Wykonawca jest zobowiązany przygotować następujące dokumenty:

1. dokumentację powykonawczą tj. dokumentację budowy z naniesionymi zmianami dokonanymi w toku wykonania robót oraz geodezyjnymi pomiarami powykonawczymi,
2. szczegółowe specyfikacje techniczne (podstawowe z dokumentów umowy i ew. uzupełniające lub zamienne),
3. recepty i ustalenia technologiczne,
4. dzienniki budowy i książki obmiarów (oryginały),
5. wyniki pomiarów kontrolnych oraz badań i oznaczeń laboratoryjnych, zgodne z SST i programem zapewnienia jakości (PZJ),
6. deklaracje zgodności lub certyfikaty zgodności wbudowanych materiałów, certyfikaty na znak bezpieczeństwa zgodnie z SST i programem zabezpieczenia jakości (PZJ),
7. rysunki (dokumentacje) na wykonanie robót towarzyszących (np. na przełożenie linii telefonicznej, energetycznej, gazowej, oświetlenia itp.) oraz protokoły odbioru i prze kazania tych robót właścicielom urządzeń.

W przypadku, gdy wg komisji, roboty pod względem przygotowania dokumentacyjnego nie będą gotowe do odbioru ostatecznego, komisja w porozumieniu z Wykonawcą wyznaczy ponowny termin odbioru ostatecznego robót. Wszystkie zarządzone przez komisję roboty poprawkowe lub uzupełniające będą zestawione wg wzoru ustalonego przez Zamawiającego. Termin wykonania robót poprawkowych i robót uzupełniających wyznaczy komisja i stwierdzi ich wykonanie.

8.5. Odbiór pogwarancyjny.

Odbiór pogwarancyjny polega na ocenie wykonanych robót związanych z usunięciem wad, które ujawnią się w okresie gwarancyjnym i rękojmi. Odbiór pogwarancyjny będzie dokonany na podstawie oceny wizualnej obiektu z uwzględnieniem zasad opisanych w punkcie 8.4. „Odbiór ostateczny robót”.

9. PODSTAWA PŁATNOŚCI.

9.1. Ustalenia ogólne.

Podstawą płatności jest wartość (kwota) podana przez Wykonawcę i przyjęta przez Zamawiającego w dokumentach umownych (ofercie). Wynagrodzenie ryczałtowe będzie uwzględniać wszystkie czynności, wymagania i badania składające się na jej wykonanie, określone dla tej roboty w SST i w dokumentacji projektowej.

Wynagrodzenie ryczałtowe robót będą obejmować:

- robociznę bezpośrednią wraz z narzutami,
- wartość zużytych materiałów wraz z kosztami zakupu, magazynowania, ewentualnych ubytków i transportu na teren budowy,
- wartość pracy sprzętu wraz z narzutami,
- koszty pośrednie i zysk kalkulacyjny,
- podatki obliczone zgodnie z obowiązującymi przepisami, ale z wyłączeniem podatku VAT.

10. PRZEPISY ZWIĄZANE.

1. Ustawa z dnia 7 lipca 1994 r. - Prawo budowlane (Dz. U. z 2000 r. Nr 106 poz. 1126, Nr 109 poz. 1157 i Nr 120 poz. 1268, z 2001 r. Nr 5 poz. 42, Nr 100 poz. 1085, Nr 110 poz. 1190, Nr 115 poz. 1229, Nr 129 poz. 1439 i Nr 154 poz. 1800 oraz z 2002 r. Nr 74 poz. 676 oraz z 2003 r. Nr 80 poz. 718).
2. Rozporządzenie Ministra Infrastruktury z dnia 26.06.2002 r. w sprawie dziennika budowy, montażu i rozbiórki tablicy informacyjnej oraz ogłoszenia zawierającego dane dotyczące bezpieczeństwa pracy i ochrony zdrowia (Dz. U. z 2002 r. Nr 108 poz. 953).
3. Ustawa z dnia 21 marca 1985 r. o drogach publicznych (Dz. U. z 2000 r. Nr 71 poz. 838 z późniejszymi zmianami).
4. Rozporządzenie Ministra Infrastruktury z dnia 6 lutego 2003 r. w sprawie bezpieczeństwa i higieny pracy podczas wykonywania robót budowlanych (Dz. U. z 2003 r. Nr 48 poz. 401).

Warunki techniczne wykonania i odbioru robót budowlano - montażowych. Arkady, Warszawa 1990.

SZCZEGÓŁOWA SPECYFIKACJA TECHNICZNA

SZCZEGÓŁOWA SPECYFIKACJA TECHNICZNA

ROBOTY PRZYGOTOWAWCZE - WYBURZENIE OBIEKTÓW BUDOWLANYCH, ROBOTY ROZBIÓRKOWE

1. WSTĘP

1.1. Przedmiot SST

Przedmiotem niniejszej szczegółowej specyfikacji technicznej (SST) są wymagania dotyczące wykonania i odbioru robót związanych z wyburzeniem obiektów budowlanych.

1.2. Zakres stosowania OST

Szczegółowa specyfikacja techniczna (SST) jest stosowana jako dokument przetargowy i kontraktowy przy zlecaniu i realizacji robót wymienionych w pkt. 1.1.

1.3. Zakres robót objętych OST

Ustalenia zawarte w niniejszej specyfikacji dotyczą zasad prowadzenia robót związanych z wyburzeniem obiektów budowlanych, to jest:

- budynków,
- obiektów małej architektury
- wykucie wnęk w ścianach

Ujęte w przedmiarze robót

1.4. Określenia podstawowe

Stosowane określenia podstawowe są zgodne z obowiązującymi, odpowiednimi polskimi normami oraz z definicjami podanymi w OST „Wymagania ogólne”.

1.5. Ogólne wymagania dotyczące robót

Ogólne wymagania dotyczące robót podano w OST „Wymagania ogólne”.

2. MATERIAŁY

2.1. Ogólne wymagania dotyczące materiałów

Ogólne wymagania dotyczące materiałów, ich pozyskiwania i składowania, podano w OST „Wymagania ogólne” pkt 2.

3. SPRZĘT

3.1. Ogólne wymagania dotyczące sprzętu

Ogólne wymagania dotyczące sprzętu podano w OST „Wymagania ogólne”.

3.2. Sprzęt do wykonania robót związanych z wyburzeniem obiektów

Do wykonania robót związanych z wyburzeniem obiektów budowlanych należy stosować:

- spycharki,
- ładowarki,
- dźwigi,
- młoty pneumatyczne,

4. TRANSPORT

4.1. Ogólne wymagania dotyczące transportu

Ogólne wymagania dotyczące transportu podano w OST „Wymagania ogólne”.

4.2. Transport materiałów z rozbiórki

Materiał z rozbiórki można przewozić dowolnym środkiem transportu. Wybór środka transportu zależy od odległości i warunków lokalnych.

5. WYKONANIE ROBÓT

5.1. Ogólne zasady wykonania robót

Ogólne zasady wykonania robót podano w OST „Wymagania ogólne”.

5.2. Czynności wstępne

Roboty rozbiórkowe obejmują usunięcie z terenu budowy wszystkich obiektów budowlanych, w stosunku do których zostało to przewidziane w dokumentacji projektowej.

Obiekty znajdujące się w pasie robót nie przeznaczone do usunięcia, powinny być przez Wykonawcę zabezpieczone przed uszkodzeniem. Jeżeli obiekty, które mają być zachowane, zostaną uszkodzone lub zniszczone przez Wykonawcę, to powinny one być odtworzone na koszt Wykonawcy, w sposób zaakceptowany przez Zamawiającego.

5.3. Roboty rozbiórkowe

Jeśli dokumentacja projektowa nie zawiera dokumentacji inwentaryzacyjnej lub/i rozbiórkowej obiektów przewidzianych do rozbiórki, Inżynier może polecić Wykonawcy sporządzenie takiej dokumentacji, w której będzie określony przewidziany odzysk materiałów.

Wszystkie obiekty przewidziane do rozbiórki, wykonane z elementów możliwych do powtórnego wykorzystania powinny być usuwane bez powodowania zbędnych uszkodzeń. O ile uzyskane elementy nie stają się własnością Wykonawcy, powinien on przewieźć je na miejsce określone przez Inżyniera.

Możliwe oraz dopuszczone przez Inżyniera spalanie nieprzydatnych elementów uzyskanych w wyniku prac rozbiórkowych.

Elementy i materiały, które zgodnie z SST stają się własnością Wykonawcy, powinny być usunięte z terenu budowy.

Doły (wykopy) po usuniętych obiektach budowlanych lub ich elementach, znajdujące się w miejscach, gdzie zgodnie z dokumentacją projektową będą wykonywane wykopy, powinny być tymczasowo zabezpieczone. W szczególności należy zapobiec gromadzeniu się w nich wody opadowej.

Doły, w miejscach gdzie nie przewiduje się wykonania wykopów, należy wypełnić warstwami, odpowiednim gruntem do poziomu otaczającego terenu i zagęścić zgodnie z wymaganiami określonymi w SST „Roboty ziemne”.

5.4. Usunięcie kamieni i bloków skalnych

Duże kamienie i bloki skalne powinny być usunięte z powierzchni pasa robót ziemnych w obrębie wykopów oraz w obrębie nasypów w przypadku, gdy wysokość kamieni lub bloków skalnych przekracza 1/3 wysokości nasypu.

Doły (wykopy) po usuniętych kamieniach i blokach skalnych powinny być zabezpieczone lub wypełnione zgodnie z zasadami określonymi w p. 5.3.

6. KONTROLA JAKOŚCI ROBÓT

6.1. Ogólne zasady kontroli jakości robót

Ogólne zasady kontroli jakości robót podano w OST „Wymagania ogólne”.

6.2. Kontrola jakości robót wyburzeniowych

Sprawdzenie jakości robót polega na wizualnej ocenie kompletności usunięcia resztek budynków i budowli, gruzu, kamieni i bloków skalnych oraz sprawdzeniu uszkodzeń elementów przewidzianych do powtórnego wykorzystania.

Zagęszczenie gruntu wypełniającego doły po usuniętych kamieniach, blokach skalnych lub obiektach budowlanych powinno spełniać odpowiednie wymagania określone w SST „Roboty ziemne”.

7. OBMIAR ROBÓT

7.1. Ogólne zasady obmiaru robót

Ogólne zasady obmiaru robót podano w OST „Wymagania ogólne”.

7.2. Jednostka obmiarowa

Jednostką obmiarową jest m³ (metr sześcienny) wyburzonych obiektów budowlanych, usuniętych kamieni i/lub bloków skalnych.

8. ODBIÓR ROBÓT

Ogólne zasady odbioru robót podano w OST „Wymagania ogólne”.

9. PODSTAWA PŁATNOŚCI

9.1. Ogólne ustalenia dotyczące podstawy płatności

Płaci się za roboty wg umowy zawartej między Inwestorem a Wykonawcą.

9.2. Cena jednostki obmiarowej

Cena 1 m³ robót obejmuje:

- - rozebranie i wyburzenie obiektów budowlanych,
- - odwiezienie materiału z rozbiórki,
- - sortowanie i przyzbowanie odzyskanych materiałów,
- - ewentualne zasypanie i zagęszczenie gruntu w dołach (wykopach) po usuniętych obiektach,
- - usunięcie kamieni i bloków skalnych,
- - uporządkowanie miejsca prowadzonych robót.

10. PRZEPISY ZWIĄZANE

Nie występują.

SZCZEGÓŁOWA SPECYFIKACJA TECHNICZNA **ZBROJENIE BETONU**

1. Wstęp

1.1. Przedmiot SST

Przedmiotem niniejszej szczegółowej specyfikacji technicznej są wymagania dotyczące zbrojenia betonu w konstrukcjach żelbetowych wykonywanych na mokro.

1.2. Zakres stosowania SST

Szczegółowa specyfikacja techniczna jest stosowana jako dokument przetargowy i kontraktowy przy zlecaniu i realizacji robót wymienionych w pkt. 1.1.

1.3. Zakres robót objętych SST

Roboty, których dotyczy specyfikacja, obejmują wszystkie czynności umożliwiające i mające na celu wykonanie zbrojenia betonu

W zakres tych robót wchodzi:

- Przygotowanie i montaż zbrojenia prętami okrągłymi gładkimi ze stali A-0 i A-I.
- Przygotowanie i montaż zbrojenia prętami okrągłymi żebrowanymi ze stali A-II i A-III.

1.4. Określenia podstawowe

Określenia podane w niniejszej SST są zgodne z odpowiednimi normami.

1.5. Ogólne wymagania dotyczące robót

Wykonawca robót jest odpowiedzialny za jakość ich wykonania oraz za zgodność z dokumentacją projektową, SST i poleceniami Inżyniera.

2. Materiały

2.1. Stal zbrojeniowa

(1) Klasy i gatunki stali zbrojeniowej wg dokumentacji technicznej i wg PN-89/H-84023/6.

(2) Własności mechaniczne i technologiczne stali:

- Własności mechaniczne i technologiczne dla walcówki i prętów powinny odpowiadać wymaganiom podanym w PN-EN 10025:2002. Najważniejsze wymagania podano w tabeli poniżej.

Gatunek stali	Średnica pręta	Granica plastyczności	Wytrzymałość na rozciąganie	Wydłużenie trzpienia	Zginanie a – średnica
	mm	MPa	MPa	%	d – próbki
St0S-b	5,5–40	220	310–550	22	d = 2a(180)
St3SX-b	5,5–40	240	370–460	24	d = 2a(180)
18G2-b6-32355					
34GS-b	6–32	410 min.	590	16	d = 3a(90)

- W technologicznej próbie zginania powierzchnia próbek nie powinna wykazywać pęknięć, naderwań i rozwarstwień.

(3) Wady powierzchniowe:

- Powierzchnia walcówki i prętów powinna być bez pęknięć, pęcherzy i naderwań.
- Na powierzchni czołowej prętów niedopuszczalne są pozostałości jamy usadowej, rozwarstwienia i pęknięcia widoczne gołym okiem.
- Wady powierzchniowe takie jak rysy, drobne łuski i zawalcowania, wtrącenia niemetaliczne, wżery, wypukłości, wgniczenia, zgorzeliny i chropowatości są dopuszczalne:
 - jeśli mieszczą się w granicach dopuszczalnych odchyłek dla walcówki i prętów gładkich,
 - jeśli nie przekraczają 0,5 mm dla walcówki i prętów żebrowanych o średnicy nominalnej do 25 mm, zaś 0,7 mm dla prętów o większych średnicach.

(4) Odbiór stali na budowie.

1 Odbiór stali na budowie powinien być dokonany na podstawie atestu, w który powinien być zaopatrzonej każdy krag lub wiązka stali. Atest ten powinien zawierać:

- znak wytwórcy,
- średnicę nominalną,
- gatunek stali,
- numer wyrobu lub partii,
- znak obróbki cieplnej.

2 Cechowanie wiązek i kręgow powinno być dokonane na przywieszkach metalowych po 2 sztuki dla każdej wiązki czy kręgu.

3 Wygląd zewnętrzny prętów zbrojeniowych dostarczonej partii powinien być następujący:

- na powierzchni prętów nie powinno być zgorzeliny, odpadającej rdzy, tłuszczów, farb lub innych zanieczyszczeń,
- odchyłki wymiarów przekroju poprzecznego prętów i ożebrowania powinny się mieścić w granicach określonych dla danej klasy stali w normach państwowych,
- pręty dostarczone w wiązках nie powinny wykazywać odchylenia od linii prostej większego niż 5 mm na 1 m długości pręta.

4 Magazynowanie stali zbrojeniowej.

Stal zbrojeniowa powinna być magazynowana pod zadaszeniem w przegrodach lub stojakach z podziałem wg wymiarów i gatunków.

(5) Badanie stali na budowie.

5 Dostarczoną na budowę partię stali do zbrojenia konstrukcji z betonu należy przed wbudowaniem zbadać laboratoryjnie w przypadku, gdy:

- nie ma zaświadczenia jakości (atestu),
- nasuwają się wątpliwości co do jej właściwości technicznych na podstawie oględzin zewnętrznych,
- stal pęka przy gięciu.

Decyzję o przekazaniu próbek do badań laboratoryjnych podejmuje Inżynier.

3. Sprzęt

Roboty mogą być wykonane ręcznie lub mechanicznie, przy użyciu dowolnego typu sprzętu.

4. Transport

Stal zbrojeniowa powinna być przewożona odpowiednimi środkami transportu żeby uniknąć trwałych odkształceń, oraz zgodnie z przepisami BHP i ruchu drogowego.

5. Wykonanie robót

5.1. Wykonywanie zbrojenia

- a) Czystość powierzchni zbrojenia.
 - Pręty i walcówki przed ich użyciem do zbrojenia konstrukcji należy oczyścić z zendry, luźnych płatków rdzy, kurzu i błota,
 - Pręty zbrojenia zanieczyszczone tłuszczem (smary, oliwa) lub farbą olejną należy opalać np. lampami lutowniczymi aż do całkowitego usunięcia zanieczyszczeń.
 - Czyszczenie prętów powinno być dokonywane metodami nie powodującymi zmian we właściwościach technicznych stali ani późniejszej ich korozji.
- b) Przygotowanie zbrojenia.
 - Pręty stalowe użyte do wykonania wkładek zbrojeniowych powinny być wyprostowane.
 - Haki, odgięcia i rozmieszczenie zbrojenia należy wykonywać wg projektu z równoczesnym zachowaniem postanowień normy PN-B-03264:2002.
 - Łączenie prętów należy wykonywać zgodnie z postanowieniami normy PN-B-03264:2002
 - Skrzyżowania prętów należy wiązać drutem miękkim, spawać lub łączyć specjalnymi zaciskami.
- c) Montaż zbrojenia.
 - Zbrojenie należy układać po sprawdzeniu i odbiorze deskowań.
 - Nie należy podwieszać i mocować do zbrojenia deskowań, pomostów transportowych, urządzeń wytwórczych i montażowych.
 - Montaż zbrojenia z pojedynczych prętów powinien być dokonywany bezpośrednio w deskowaniu.
 - Montaż zbrojenia bezpośrednio w deskowaniu zaleca się wykonywać przed ustawieniem szalowania bocznego.
 - Zbrojenie płyt prętami pojedynczymi powinno być układane według rozstawienia prętów oznaczonego w projekcie.
 - Dla zachowania właściwej otuliny należy układać w deskowaniu zbrojenie podpierając podkładkami betonowymi lub z tworzyw sztucznych o grubości równej grubości otulenia.

6. Kontrola jakości

Kontrola jakości wykonania zbrojenia polega na sprawdzeniu zgodności z projektem oraz z podanymi wyżej wymaganiami. Zbrojenie podlega odbiorowi przed betonowaniem.

7. Obmiar robót

Jednostką obmiarową jest 1 tona.

Do obliczania należności przyjmuje się teoretyczną ilość (t) zmontowanego zbrojenia, tj. łączną długość prętów poszczególnych średnic pomnożoną przez ich ciężar jednostkowy t/mb.

Nie dolicza się stali użytej na zakłady przy łączeniu prętów, przekładek montażowych ani drutu wiązałkowego.

Nie uwzględnia się też zwiększonej ilości materiału w wyniku stosowania przez Wykonawcę prętów o średnicach większych od wymaganych w projekcie.

8. Odbiór robót

Wszystkie roboty objęte SST podlegają zasadom odbioru robót zanikających i ulegających zakryciu oraz odbioru końcowego – wg opisu jak niżej:

8.1. Odbiór robót zanikających i ulegających zakryciu – wg SST– „Wymagania ogólne”.

8.2. Odbiór końcowy – wg SST

8.3. Odbiór zbrojenia

- Odbiór zbrojenia przed przystąpieniem do betonowania powinien być dokonany przez Inżyniera oraz wpisany do dziennika budowy.
- Odbiór powinien polegać na sprawdzeniu zgodności zbrojenia z rysunkami roboczymi konstrukcji żelbetowej i postanowieniami niniejszej specyfikacji, zgodności z rysunkami liczby prętów w poszczególnych przekrojach, rozstawu strzemion, wykonania haków złącz i długości zakotwień prętów oraz możliwości dobrego otulenia prętów betonem.

9. Podstawa płatności

9.1. Ogólne ustalenia dotyczące podstawy płatności

Płaci się za roboty wg umowy zawartej między Inwestorem a Wykonawcą.

Podstawę płatności stanowi cena jednostkowa za 1 tonę. Cena obejmuje dostarczenie materiału, oczyszczenie i wyprostowanie, wygięcie, przycinanie, łączenie oraz montaż zbrojenia za pomocą drutu wiązałkowego w deskowaniu, zgodnie z projektem i niniejszą specyfikacją, a także oczyszczenie terenu robót z odpadów zbrojenia i usunięcie ich poza teren robót.

10. Przepisy związane

PN-89/H-84023/06
PN-B-03264:2002

Stal do zbrojenia betonu.
Konstrukcje betonowe, żelbetowe i sprężone. Projektowanie.

SZCZEGÓŁOWA SPECYFIKACJA TECHNICZNA **BETON**

1. Wstęp.

1.1. Przedmiot SST.

Przedmiotem niniejszej szczegółowej specyfikacji technicznej są wymagania dotyczące wykonania i odbioru robót betoniarskich.

1.2 Zakres stosowania SST.

Szczegółowa specyfikacja techniczna jest stosowana jako dokument przetargowy i kontraktowy przy zlecaniu i realizacji robót wymienionych w pkt.1.1.

1.3. Zakres robót objętych SST.

Roboty, których dotyczy specyfikacja, obejmują wszystkie czynności umożliwiające i mające na celu wykonanie betonu i podbetonu w elementach konstrukcyjnych objętych kontraktem.

- Betony konstrukcyjne.

- Podbetony.

1.4 Określenia podstawowe.

Określenia podane w niniejszej SST są zgodne z obowiązującymi odpowiednimi normami.

1.5 Ogólne wymagania dotyczące robót.

Wykonawca robót jest odpowiedzialny za jakość ich wykonania oraz za zgodność z dokumentacją projektową, SST i poleceniami Inżyniera.

2. Materiały.

2.1 Składniki mieszanki betonowej.

(1) Cement

a) rodzaje cementu

Dopuszczalne jest stosowanie jedynie cementu portlandzkiego czystego, tj. bez dodatków mineralnych wg normy PN-B-30000:1990 o następujących markach:

Marki „25” – do betonu klasy B7,5-B-20

Marki „35” – do betonu klasy wyższej niż B20

b) wymagania dotyczące składu cementu

Wg ustaleń normy PN-B-30000:1990 oraz ponadto zgodnie z zarządzeniem Ministra Komunikacji wymaga się aby cementy te charakteryzowały się następującym składem:

- zawartość krzemu trójwapniowego olitu (C3S) 50-60%
- zawartość glinianu trójwapniowego olitu (C3A) <7%
- zawartość alkaliów do 0,6%
- zawartość alkaliów pod warunkiem zastosowania kruszywa nieaktywnego do 0,9%
- zawartość C4AF+2C3A (zalecane) <20%

c) Opakowanie

Cement wysyłany w opakowaniu powinien być pakowany w worki papierowe WK co najmniej trzywarstwowe wg PN-76/P-79005.

Masa worka z cementem powinna wynosić 50,2 kg. Na workach powinien być umieszczony trwały, wyraźny napis zawierający następujące dane:

- oznaczenie
- nazwa wytwórni i miejscowości
- masa worka z cementem
- data wysyłki
- termin trwałości cementu

Dla cementu luzem należy stosować cementowagony i cementosamochody wyposażone we wsypy umożliwiające grawitacyjne napełnianie zbiorników i urządzenie do wyładowania cementu oraz powinny być przystosowane do plombowania i wysypów i wysypów.

d) Świadectwo jakości cementu

Każda partia cementu powinna zostać zaopatrzona w sygnaturę odbiorczą kontroli jakości zgodnie z PN-EN 147-2.

e) Akceptowanie poszczególnych partii cementu.

Każda partia cementu przed jej użyciem do betonu musi uzyskać akceptację Inżyniera.

f) Bieżąca kontrola podstawowych parametrów cementu.

- cement pochodzący z każdej dostawy musi być poddany badaniom wg normy PN-EN 196-1:1996, PN-EN 196-3:1996 i PN-EN 196-6:1997 a wyniki ocenione wg normy PN-B-30000:1990. Zakres badań cementu pochodzącego z dostawy dla której jest atest z wynikami badań cementowni można wykonać tylko badania podstawowe.
- Ponadto przed użyciem cementu do wykonania mieszanki betonowej zaleca się przeprowadzenie kontroli obejmującej:
 - oznaczenie czasu wiązania wg PN-EN 196-1:1996, PN-EN 196-3:1996 i PN-EN 196-6:1997,
 - oznaczenie zmiany objętości wg PN-EN 196-1:1996, PN-EN 196-3:1996 i PN-EN 196-6:1997
 - sprawdzenie zawartości grudek (zbryleń) nie dających się roznieść w palcach i nie rozpadających się w wodzie.

W przypadku gdy w/w kontrola wykaże niezgodność z normami cement nie może być użyty do betonu.

g) Magazynowanie i okres składowania

- miejsca przechowywania cementu mogą być następujące:
 - dla cementu pakowanego (workowanego):
składy otwarte (wydzielone miejsca zadaszone na otwartym terenie zabezpieczone z boków przed opadami) lub magazyny zamknięte (budynki lub pomieszczenia o szczelnym dachu i ścianach)
 - dla cementu luzem:
- magazyny specjalne (zbiorniki stalowe, żelbetowe lub betonowe przystosowane do pneumatycznego załadunku i wyładowania cementu luzem, zaopatrzone w urządzenia do przeprowadzenia kontroli objętości cementu znajdującego się w zbiorniku lub otwory do przeprowadzenia pomiarów poziomu cementu, włązy do czyszczenia oraz klamry na zewnętrznych ścianach).
 - Podłoża składów otwartych powinny być twarde i suche, odpowiednio pochylone, zabezpieczające cement przed ściekaniem wody deszczowej i zanieczyszczeniem.
 - Podłogi magazynów zamkniętych powinny być suche i czyste, zabezpieczające cement przed zawilgoceniem i zanieczyszczeniem.

- Dopuszczalny okres przechowywania cementu zależy od miejsca przechowywania.
- Cement nie może być użyty do betonu po okresie:
- 10 dni w przypadku przechowywania go w zadaszonych składach otwartych,
 - po upływie okresu trwałości podanego przez wytwórcę w przypadku przechowywania w składach zamkniętych,
 - każda partia cementu posiadająca oddzielne świadectwo jakości powinna być przechowywana w sposób umożliwiający jej łatwe rozróżnienie.

(2) Kruszywo.

a) Rodzaj kruszywa i uziarnienie.

Do betonu należy stosować kruszywo mineralne odpowiadające wymaganiom normy PN-B-06712/A1:1997, z tym że marka kruszywa nie powinna być niższa niż klasa betonu.

Ziarna kruszywa nie powinny być większe niż:

- $\frac{1}{3}$ najmniejszego wymiaru przekroju poprzecznego elementu,
- $\frac{3}{4}$ odległości w świetle między prętami zbrojenia leżącymi w jednej płaszczyźnie prostopadłej do kierunku betonowania.

Kontrola partii kruszywa przed użyciem go do wykonania mieszanki betonowej obejmuje oznaczenia:

- składu ziarnowego wg PN-EN 933-1:2000
- kształtu ziaren wg PN-EN 933-4:2001
- zawartość pyłów mineralnych wg PN-78/B-06714/13,
- zawartości zanieczyszczeń obcych wg PN-76/B-06714/12

W celu umożliwienia korekty recepty roboczej mieszanki betonowej należy prowadzić bieżącą kontrolę wilgotności kruszywa wg PN-EN 1997-6:2002 i stałości zawartości frakcji 0-2 mm.

2.3 Materiały do wykonania podbetonu.

Beton kl. B7,5 i B10 z utrzymaniem wymagań i badań tylko w zakresie wytrzymałości betonu na ściskanie.

Orientacyjny skład podbetonu:

- pospółka kruszona 0/40,
- cement hutniczy 25. Ilość cementu 6%, $gd \max = 2,09 \text{ gr/cm}^3$ wilgotność optymalna $8\% \frac{20}{40} = 30\%$, $\frac{20}{10} = 20\%$, $\frac{0}{2} = 30\%$

3. Sprzęt.

Dozatory muszą mieć aktualne świadectwo legalizacji. Mieszanie składników powinno się odbywać wyłącznie w betoniarkach o wymuszonym działaniu (zabrania się stosowania mieszarek wolno spadowych).

4. Transport.

4.1. Transport, podawanie i układanie mieszanki betonowej.

(1) Środki do transportu betonu

- mieszanki betonowe mogą być transportowane mieszalnikami samochodowymi (tzw. gruszkami)
- ilość „gruszek” należy dobrać tak aby zapewnić wymaganą szybkość betonowania z uwzględnieniem odległości dowozu, czasu twardnienia betonu oraz koniecznej rezerwy w przypadku awarii samochodu.

(2) Czas transportu i wbudowania.

Czas transportu i wbudowania mieszanki nie powinien być dłuższy niż:

90 min przy temperaturze otoczenia $+15^{\circ}\text{C}$

70 min przy temperaturze otoczenia $+20^{\circ}\text{C}$

30 min przy temperaturze otoczenia $+30^{\circ}\text{C}$

5. Wykonanie robót.

5.1 Zalecenia ogólne.

- Roboty betoniarskie muszą być wykonane zgodnie z wymaganiami norm PN-EN 206-1:2003 i PN-63/B-06251.
- Betonowanie można rozpocząć po uzyskaniu zezwolenia Inżyniera potwierdzonego wpisem do dziennika budowy.

5.2. Wytwarzanie mieszanki betonowej.

(1) Dozowanie składników:

- Dozowanie składników do mieszanki betonowej powinno być dokonywane wyłącznie wagowo z dokładnością: 2% - przy dozowaniu cementu i wody 3% - przy dozowaniu kruszywa

Dozatory muszą mieć aktualne świadectwo legalizacji

- Przy dozowaniu składników powinno się uwzględnić korektę związaną ze zmiennym zawilgoceniem kruszywa

(2) Mieszanie składników

- mieszanie składników powinno się odbywać wyłącznie w betoniarkach wymuszonym działaniu (zabrania się stosowania mieszarek wolnospadowych).
- Czas mieszania należy ustalić doświadczalnie jednak nie powinien być krótszy niż 2 minuty.

(2) Podawanie i układanie mieszanki betonowej

- Do podawania mieszanek betonowych należy stosować pojemniki o konstrukcji umożliwiającej łatwe ich opróżnianie lub pompy przystosowane do podawania mieszanek plastycznych. Przy stosowaniu pomp obowiązują odrębne wymagania technologiczne przy czym wymaga się sprawdzenia ustalonej konsystencji mieszanki betonowej przy wylocie.
- Przed przystąpieniem do układania betonu należy sprawdzić położenie zbrojenia, zgodność rzędnych z projektem, czystość deskowania oraz obecność wkładek dystansowych zapewniających wymaganą wielkość utuliny.
- Mieszanki betonowej nie należy zrzucić z wysokości większej niż $0,75 \text{ m}$ od powierzchni, na którą spada. W przypadku gdy wysokość ta jest większa należy mieszankę podawać za pomocą rynny zsykowej (do wysokości $3,0 \text{ m}$) lub leja zsykowego teleskopowego (do wysokości $8,0 \text{ m}$).
- Przy wykonywaniu konstrukcji monolitycznych należy przestrzegać dokumentacji technologicznej, która powinna uwzględniać następujące zalecenia:
 - w fundamentach i korpusach podpór mieszankę betonową należy układać bezpośrednio z pojemnika lub rurociągu pompy, bądź też za pośrednictwem rynny,
 - warstwami o grubości do 40 cm zagęszczając wibratorami wglębnymi,
 - przy wykonywaniu płyt mieszankę betonową należy układać bezpośrednio z pojemnika lub rurociągu pompy. W płytach o grubości większej od 12 cm zbrojonych górną i dolną należy stosować belki wibracyjne.

(3) Zagęszczanie betonu

Przy zagęszczaniu mieszanki betonowej należy przestrzegać następujących zasad:

- Wibratory węgłne należy stosować o częstotliwości min 6000 drgań na minutę z buławami o średnicy nie większej niż 0,65 odległości między prętami zbrojenia leżącymi w płaszczyźnie poziomej.
- Podczas zagęszczania wibratorami węgłnymi nie wolno dotykać zbrojenia buławą wibratora.
- Podczas zagęszczania wibratorami węgłnymi należy zagłębić buławę na głębokość 5-8 cm w warstwę poprzednią i przytrzymać buławę w jednym miejscu w czasie 20-30 sekund po czym wyjmować powoli w stanie wibrującym
- Kolejne miejsca zagłębienia buławy powinny być od siebie oddalone o $1,4R$ gdzie R jest promieniem skutecznego działania wibratora. Odległość ta zwykle wynosi 0,35 – 0,7 m.
- Belki wibracyjne powinny być stosowane do wyrównania powierzchni betonu płyt i charakteryzować się jednakowymi drganiami na całej długości.
- Czas zagęszczania wibratorem powierzchniowym, lub belką wibracyjną w jednym miejscu powinien wynosić od 30 do 60 sekund.
- Zasięg działania wibratorów przyczepnych wynosi zwykle od 20 do 50 cm w kierunku głębokości i od 1,0 do 1,5 m w kierunku długości elementu. Rozstaw wibratorów należy ustalić doświadczalnie tak aby nie powstawały martwe pola. Mocowanie wibratorów powinno być trwałe i sztywne.

(5) Przerwy w betonowaniu.

Przerwy w betonowaniu należy sytuować w miejscach uprzednio przewidzianych i uzgodnionych z projektantem.

- Ukształtowanie powierzchni betonu w przerwie roboczej powinno być uzgodnione z projektantem a w prostszych przypadkach można się kierować zasadą, że powinna ona być prostopadła do kierunku naprężeń głównych.
- Powierzchnia betonu w miejscu przerwania betonowania powinna być starannie przygotowana do połączenia betonu stwardniałego ze świeżym przez:
 - usunięcie z powierzchni betonu stwardniałego, luźnych odruchów betonu oraz warstwy pozostałego szklawa cementowego,
 - obfite zwilżenie wodą i narzucenie kilkumilimetrowej warstwy zaprawy cementowej o stosunku zbliżonym do zaprawy w betonie wykonanym albo też narzucenie cienkiej warstwy zaczynu cementowego. Powyższe zabiegi należy wykonać bezpośrednio przed rozpoczęciem betonowania.
 - W przypadku przerwy w układaniu betonu zagęszczonego przez wibrowanie, wznowienie betonowania nie powinno się odbyć później niż w ciągu 3 godzin lub po całkowitym stwardnieniu betonu.

Jeżeli temperatura powietrza jest wyższa niż 20°C to czas trwania przerwy nie powinien przekraczać 2 godzin. Po wznowieniu betonowania należy unikać dotykania wibratorem deskowania, zbrojenia i poprzednio ułożonego betonu.

(6) Wymagania przy pracy w nocy.

W przypadku gdy betonowanie konstrukcji wykonywane jest także w nocy konieczne jest wcześniejsze przygotowanie odpowiedniego oświetlenia zapewniającego prawidłowe wykonawstwo robót i dostateczne warunki bezpieczeństwa pracy.

(7) Pobranie próbek i badanie.

- Na wykonawcy spoczywa obowiązek zapewnienia wykonania badań laboratoryjnych przewidzianych normą PN-EN 206-1:2003 oraz gromadzenie, przechowywanie i okazywanie Inżynierowi wszystkich wyników badań dotyczących jakości betonu i stosowanych materiałów.
- Jeżeli beton poddany jest specjalnym zabiegom technologicznym, należy opracować plan kontroli jakości betonu dostosowany do wymagań technologii produkcji. W planie kontroli powinny być uwzględnione badania przewidziane aktualną normą i niniejszymi SST oraz ewentualnie inne konieczne do potwierdzenia prawidłowości zastosowanych zabiegów technologicznych,
- Badania powinny obejmować:
 - badanie składników betonu,
 - badanie mieszanki betonowej
 - badanie betonu.

5.3 Warunki atmosferyczne przy układaniu mieszanki betonowej i wiązaniu betonu

(1) Temperatura otoczenia

- Betonowanie należy wykonywać wyłącznie w temperaturach nie niższych niż +5°C, zachowując warunki umożliwiające uzyskanie przez beton wytrzymałości co najmniej 15 MPa przed pierwszym zamarznięciem.
- W wyjątkowych przypadkach dopuszcza się betonowanie w temperaturze do -5°C, jednak wymaga to zgody Inżyniera oraz zapewnienia mieszanki betonowej o temperaturze +20°C w chwili układania i zabezpieczenia uformowanego elementu przed utratą ciepła w czasie co najmniej 7 dni.

(2) zabezpieczenie podczas opadów.

Przed przystąpieniem do betonowania należy przygotować sposób postępowania na wypadek wystąpienia ulewnego deszczu. Konieczne jest przygotowanie odpowiedniej ilości osłon wodoszczelnych dla zabezpieczenia odkrytych powierzchni świeżego betonu.

(3) Zabezpieczenie betonu przy niskich temperaturach otoczenia

- Przy niskich temperaturach otoczenia ułożony beton powinien być chroniony przed zamarznięciem przez okres pozwalający na uzyskanie wytrzymałości co najmniej 15 MPa.
- Uzyskanie wytrzymałości 15 MPa powinno być zbadane na próbkach przechowywanych w takich samych warunkach jak zabetonowana konstrukcja.
- Przy przewidywaniu spadku temperatury poniżej 0°C w okresie twardnienia betonu należy wcześniej podjąć działania organizacyjne pozwalające na odpowiednie osłonięcie i podgrzanie zabetonowanej konstrukcji.

5.4 Pielęgnacja betonu

(1) Materiały i sposoby pielęgnacji betonu.

- Bezpośrednio po zakończeniu betonowania zaleca się przykrycie powierzchni betonu lekkimi osłonami wodoszczelnymi zapobiegającymi odparowaniu wody z betonu i chroniącymi beton przed deszczem i nasłonecznieniem.
- Przy temperaturze otoczenia wyższej niż +5°C należy nie później niż po 12 godzinach od zakończenia betonowania rozpocząć pielęgnację wilgotnością betonu i prowadzić ją co najmniej przez 7 dni (przez polewanie co najmniej 3 razy na dobę).
- Nanoszenie błon nieprzepuszczających wody jest dopuszczalne tylko wtedy, gdy beton nie będzie się łączył z następną warstwą konstrukcji monolitycznej a także gdy nie są stawiane specjalne wymagania odnośnie jakości pielęgnowanej powierzchni.
- Woda stosowana do polewania betonu powinna spełniać wymagania normy PN-EN 1008:2004

- W czasie dojrzewania betonu elementy powinny być chronione przed uderzeniami i drganiami.
- (2) Okres pielęgnacji
- Ułożony beton należy utrzymywać w stałej wilgotności przez okres co najmniej 7 dni. Polewanie betonu normalnie twardniejącego należy rozpocząć po 24 godzinach od zabetonowania.
 - Rozformowanie konstrukcji może nastąpić po osiągnięciu przez beton wytrzymałości rozformowania dla konstrukcji monolitycznych (zgodnie z normą PN-63/B-06251) lub wytrzymałości manipulacyjnej dla prefabrykatów.

5.5 Wykańczanie powierzchni betonu

(1) Równość powierzchni i tolerancji.

Dla powierzchni betonów w konstrukcji nośnej obowiązują następujące wymagania:

- wszystkie betonowe powierzchnie muszą być gładkie i równe, bez zagłębień między ziarnami kruszywa, przełomów i wyburzeń ponad powierzchnię,
- pęknięcia są niedopuszczalne,
- rysy powierzchniowe skurczowe są dopuszczalne pod warunkiem, że zostaje zachowana otulina zbrojenia betonu min. 2,5 cm,
- pustaki, raki i wykruszyny są dopuszczalne pod warunkiem, że otulenie zbrojenia betonu będzie nie mniejsze niż 2,5 cm a powierzchnia na której występują nie większa niż 0,5% powierzchni odpowiedniej ściany,
- równość gorszej powierzchni ustroju nośnego przeznaczonej pod izolację powinna odpowiadać wymaganiom normy PN-69/B-10260, tj. wypukłości i wgłębienia nie powinny być większe niż 2 mm.

(2) Faktura powierzchni i naprawa uszkodzeń

Jeżeli projekt nie przewiduje specjalnego wykończenia powierzchni betonowych, to po rozdeskowaniu konstrukcji należy:

- wszystkie wystające nierówności wyrównać za pomocą tarcz karborundowych i czystej wody bezpośrednio po rozebraniu szalunków,
- raki i ubytki na eksponowanych powierzchniach uzupełnić betonem i następnie wygładzić i uklepać, aby otrzymać równą i jednorodną powierzchnię bez dołków i porów,
- wyrównaną wg powyższych zaleceń powierzchnię należy obrzucić zaprawą i lekko wyszczotkować wilgotną szczotką aby usunąć powierzchnie szkliste.

5.6 Wykonanie podbetonu.

Przed przystąpieniem do układania podbetonu należy sprawdzić podłoże pod względem nośności założonej w projekcie technicznym.

Podłoże winno być równe, czyste i odwodnione.

Beton winien być rozkładany w miarę możliwości w sposób ciągły z zachowaniem kontroli grubości oraz rzędnych wg projektu technicznego.

6. Kontrola jakości.

Kontrola jakości wykonania betonów polega na sprawdzeniu zgodności z projektem oraz podanymi wyżej wymaganiami. Roboty podlegają odbiorowi.

7. Obmiar robót.

Jednostkami obmiaru są:

Beton konstrukcyjny - 1 m³ wykonanej konstrukcji.

Podbeton – 1 m³ wykonanego podbetonu

8. Odbiór robót.

Wszystkie roboty podlegają zasadom odbioru robót zanikających wg zasad podanych powyżej.

W szczególności tunel dla pieszych podlega próbnemu obciążeniu wg PN-89/S-10050.

9. Podstawa płatności.

9.1. Ogólne ustalenia dotyczące podstawy płatności

Płaci się za roboty wg umowy zawartej między Inwestorem a Wykonawcą.

Płaci się za roboty wykonane w jednostkach podanych w pkt. 7.

Cena jednostkowa dla betonu konstrukcyjnego obejmuje:

- dostarczenie niezbędnych czynników produkcji,
- oczyszczenie podłoża,
- wykonanie deskowania z rusztowaniem,
- ułożenie mieszanki betonowej w nawilżonym deskowaniu, z wykonaniem projektowanych otworów, zabetonowaniem zakotwień i marek, zagęszczeniem i wyrównaniem powierzchni,
- pielęgnację betonu,
- rozbiórką deskowania i rusztowań,
- oczyszczenia stanowiska pracy i usunięcie materiałów rozbiórkowych poza granice obiektu.

Podbeton na podłożu gruntowym.

Płaci się za ustaloną ilość m³ betonu wg ceny jednostkowej, która obejmuje: wyrównanie podłoża, przygotowanie, ułożenie, zagęszczenie i wyrównanie betonu, oczyszczenie stanowiska pracy.

10. Przepisy związane.

PN-EN 206-1:2003

Beton.

PN-EN 196-1:1996

Cement. Metody badań. Oznaczenie czasów wiązania i stałości objętości.

PN-EN 196-6:1997

Cement. Metody badań. Oznaczenie stopnia zmielenia.

PN-B-30000:1990

Cement portlandzki

PN-88/B-30001

Cement portlandzki z dodatkami.

PN-B-03002/Az2:2002

Konstrukcje murowe niezbrojone. Projektowanie i obliczanie.

PN-EN 1008:2004

Woda zarobowa do betonu. Specyfikacja pobierania próbek.

PN-89/S-10050

Próbne obciążenie obiektów mostowych, żelbetowych.

SZCZEGÓŁOWA SPECYFIKACJA TECHNICZNA **KONSTRUKCJE BETONOWE I ŻELBETOWE**

1. Wstęp

1.1. Przedmiot SST

Przedmiotem niniejszej szczegółowej specyfikacji technicznej (SST) są wymagania dotyczące wykonania i odbioru robót związanych z wykonaniem konstrukcji betonowych i żelbetowych.

1.2. Zakres stosowania SST

Szczegółowa specyfikacja techniczna (SST) jest stosowana jako dokument przetargowy i kontraktowy przy zlecaniu i realizacji robót wymienionych w pkt. 1.1.

1.3. Zakres robót objętych SST

Roboty, których dotyczy specyfikacja obejmują wszystkie czynności umożliwiające i mające na celu wykonanie konstrukcji betonowych i żelbetowych:

- ławy fundamentowe
- stopy żelbetowe
- ściany żelbetowe
- ściany betonowe
- wieńce, nadproża żelbetowe
- słupy żelbetowe
- schody żelbetowe
- belki, podciągi żelbetowe
- płyty żelbetowe

1.4. Określenia podstawowe

Określenia podane w niniejszej SST są zgodne z definicjami zawartymi w odpowiednich normach i wytycznych oraz określeniami podanymi w SST: „Wymagania ogólne”:

Konstrukcje betonowe – konstrukcje z betonu niezbrojonego lub wykonane z zastosowaniem zbrojenia wiotkimi prętami stalowymi w ilości mniejszej od minimalnej dla konstrukcji żelbetowych.

Konstrukcje żelbetowe – konstrukcje betonowe, zbrojone wiotkimi prętami stalowymi współpracującymi z betonem w ilości nie mniejszej od ilości określonej jako minimalnej dla konstrukcji żelbetowych.

Beton zwykły – beton o gęstości powyżej 1,8 kg/dm³ wykonany z cementu, wody, kruszywa mineralnego o frakcjach piaskowych i grubszych oraz ewentualnych dodatków mineralnych i domieszek chemicznych.

Mieszanka betonowa – mieszanina wszystkich składników przed związaniem betonu.

Beton towarowy – mieszanka betonowa wykonana i dostarczona przez wytwórcę zewnętrznego.

Zaczyn cementowy – mieszanina cementu i wody.

Zaprawa – mieszanina cementu, wody, składników mineralnych i ewentualnych dodatków przechodzących przez sito kontrolne o boku oczka kwadratowego 2 mm.

w/c – wskaźnik wodno-cementowy; stosunek wody do cementu w zaczynie cementowym.

Rusztowania montażowe – pomocnicze budowle służące do przenoszenia obciążeń od konstrukcji montowanej z gotowych elementów lub wykonywanej na miejscu.

Rusztowania robocze – pomocnicze budowle służące do przenoszenia ciężaru ludzi i sprzętu.

Deskowania – pomocnicze budowle służące do formownia elementów betonowych wykonywanych na miejscu.

1.5. Ogólne wymagania dotyczące robót

Wykonawca jest odpowiedzialny za jakość wykonania robót, bezpieczeństwo wszelkich czynności na terenie budowy, metody użyte przy budowie oraz za ich zgodność z dokumentacją projektową, SST i poleceniami Inżyniera.

Ogólne wymagania dotyczące robót podano w SST Część G „Wymagania ogólne”.

2. Materiały

2.1. Wymagania ogólne

Wszystkie materiały stosowane do wykonania robót muszą być zgodne z wymaganiami niniejszej SST i dokumentacji projektowej.

Do wykonania robót mogą być stosowane wyroby budowlane spełniające warunki określone w:

- ustawie z dnia 7 lipca 1994 r. Prawo budowlane (tekst jednolity; Dz. U. z 2003 r. Nr 207, poz. 2016; z późniejszymi zmianami),
- ustawie z dnia 16 kwietnia 2004 r. o wyrobach budowlanych (Dz. U. z 2004 r. Nr 92, poz. 881),
- ustawie z dnia 30 sierpnia 2002 r. o systemie oceny zgodności (Dz. U. z 2002 r. Nr 166, poz. 1360, z późniejszymi zmianami).

Na Wykonawcy spoczywa obowiązek posiadania dokumentacji wyrobu budowlanego wymaganej przez ww. ustawy lub rozporządzenia wydane na podstawie tych ustaw.

Materiały stosowane do wykonywania konstrukcji betonowych i żelbetowych powinny odpowiadać wymaganiom zawartym w normach: PN-S-10040:1999, PN-88/B-06250 lub PN-ENV 206-1:2002 oraz warunkach technicznych D2.

2.2. Wymagania szczegółowe

2.2.1. Składniki mieszanki betonowej

2.2.1.1. Cement

a) Rodzaje cementu

Dopuszczalne jest stosowanie jedynie cementu portlandzkiego czystego, tj. bez dodatków wg norm PN-EN 197-1:2002 i PN 197-2:2002 o następujących klasach wytrzymałościowych:

- 6 klasa 32,5 – do betonu klasy B 25,
- 7 klasa 42,5 – do betonu klasy B 30 i wyższej,
- 8 klasa 52,5 – do betonu klasy B 30 i wyższej.

b) Wymagania dotyczące składu cementu

Skład cementu powinien odpowiadać wymaganiom norm PN-EN 197-1:2002, PN-S-10040:1999 oraz warunków technicznych D2.

c) Oznakowanie opakowania

W przypadku cementu workowanego na opakowaniu powinien być umieszczony trwały, wyraźny napis zawierający następujące dane:

- 9 oznaczenie,
- 10 nazwa wytwórni i miejscowości,
- 11 masa worka z cementem,
- 12 data wysyłki,
- 13 termin trwałości cementu.

- d) Świadectwo jakości cementu
Każda partia dostarczonego cementu musi posiadać świadectwo jakości (atest) wraz z wynikami badań.
- e) Akceptowanie poszczególnych partii cementu
Każda partia cementu przed jej użyciem do betonu musi uzyskać akceptację Inżyniera.
- f) Bieżąca kontrola podstawowych parametrów cementu
Cement pochodzący z każdej dostawy musi być poddany badaniom wg normy PN-EN 197-2:2002, a wyniki ocenione wg normy PN-EN 197-1:2002.
Zakres badań cementu pochodzącego z dostawy, dla której jest atest z wynikami badań cementowni, można ograniczyć i wykonać tylko badania podstawowe.
Ponadto przed użyciem cementu do wykonania mieszanki betonowej zaleca się przeprowadzenie kontroli obejmującej:
 - oznaczenie czasu wiązania wg PN-EN 196-3:1996,
 - oznaczenie zmiany objętości wg PN-EN 196-3:1996,
 - sprawdzenie zawartości grudek (zbryleń cementu niedających się rozgnieść w palcach i nie rozpadających się w wodzie).W przypadku, gdy wyżej wymieniona kontrola wykaże niezgodność z normami, cement nie może być użyty do betonu.
- g) Warunki magazynowania i okres składowania
Miejsca przechowywania cementu mogą być następujące:
 - 14 dla cementu pakowanego (workowanego):
 - składy otwarte (wydzielone miejsca zadane na otwartym terenie, zabezpieczone z boków przed opadami),
 - magazyny zamknięte (budynki lub pomieszczenia o szczelnym dachu i ścianach),
 - 15 dla cementu luzem:
 - magazyny specjalne (zbiorniki stalowe, żelbetowe lub betonowe przystosowane do pneumatycznego załadunku i wyładunku cementu luzem, wyposażone w urządzenia do przeprowadzenia kontroli objętości cementu znajdującego się w zbiorniku lub otwory do przeprowadzenia pomiarów poziomu cementu, włączy do czyszczenia oraz kłamy na zewnętrznych ścianach).Cement nie może być użyty do betonu po okresie:
 - 1) 10 dni – w przypadku przechowywania go w zadanych składach otwartych,
 - 2) po upływie okresu trwałości podanego przez wytwórcę – w przypadku przechowywania w składach zamkniętych.Każda partia cementu posiadająca oddzielne świadectwo jakości powinna być przechowywana w sposób umożliwiający jej łatwe rozróżnienie.

2.2.1.2. Kruszywo do betonu

Kruszywo do betonu powinno charakteryzować się stałością cech fizycznych i jednorodnością uziarnienia pozwalającą na wykonanie partii betonu o stałej jakości. Poszczególne rodzaje i frakcje kruszywa muszą być na placu budowy składane oddzielnie na umocnionym i czystym podłożu w taki sposób, aby nie ulegały zanieczyszczeniu i nie mieszały się.

Zapasy kruszywa powinny być tak duże, aby zapewniały wykonanie wszystkich potrzebnych badań i testów i nie zakłócały rytmu budowy.

2.2.1.2.1. Kruszywo grube

Dopuszcza się stosowanie kruszywa grubego spełniającego wymagania normy: PN-86/B-06712, PN-79/B-06711 oraz PN-S-10040:1999.

Dostawca kruszywa jest zobowiązany do przekazania dla każdej partii kruszywa wyników jego pełnych badań wg PN-86/B-06712 oraz wyników badania specjalnego dotyczącego reaktywności alkalicznej w terminach przewidzianych przez Inżyniera.

Na budowie dla każdej partii kruszywa należy wykonać kontrolne badania niepełne obejmujące:

- oznaczenie składu ziarnowego wg PN-78/B-06714/15 (PN-EN 933-1:2000),
- oznaczenie zawartości ziaren nieforemnych wg PN-78/B-06714/16, (PN-EN 933-4:2001),
- oznaczenie zawartości zanieczyszczeń obcych wg PN-78/B-06714/12,
- oznaczenie zawartości grudek gliny wg PN-88/B-06714/48,
- oznaczenie zawartości pyłów mineralnych wg PN-78/B-06714/13.

W przypadku, gdy kontrola wykaże niezgodności cech danego kruszywa z wymaganiami wg PN-86/B-06712 użycie takiego kruszywa może nastąpić po jego uszlachetnieniu (np. przez płukanie lub dodanie odpowiednich frakcji kruszywa) i ponownym sprawdzeniu.

Należy prowadzić bieżącą kontrolę wilgotności kruszywa wg PN-77/B-06714/18 (PN-EN 1925:2001) dla korygowania recepty roboczej betonu.

2.2.1.2.2. Kruszywo drobne.

Dopuszcza się stosowanie kruszywa drobnego spełniającego wymagania norm: PN-79/B-06711, PN-86/B-06712 i PN-S-10040:1999.

Piasek pochodzący z każdej dostawy musi być poddany badaniom niepełnym obejmującym:

- oznaczenie zawartości zanieczyszczeń obcych wg PN-76/B-06714/12,
- oznaczenie zawartości pyłów mineralnych wg PN-78/B-06714/13,
- oznaczenie składu ziarnowego – wg PN-78/B-06714/15 (PN-EN 933-1:2000),
- oznaczenie zawartości grudek gliny – wg PN-88/B-06714/48.

Niezależnie od podanych wyżej wymagań betony klasy B35 i wyższe wykonywać należy z kruszywa o uziarnieniu ustalonym doświadczalnie, podczas projektowania składu mieszanki betonowej.

Do betonów klasy B30 i B25 należy stosować kruszywo o łącznym uziarnieniu mieszczącym się w granicach podanych w normie PN-S-10040:1999.

Zobowiązuje się dostawcę do przekazywania, dla każdej partii piasku, wyników badań pełnych wg PN-86/B-06712 oraz okresowo wyników badania specjalnego dotyczącego reaktywności alkalicznej.

W celu umożliwienia korekty recepty roboczej mieszanki betonowej należy prowadzić bieżącą kontrolę wilgotności kruszywa wg PN-77/B-06714/18 (PN-EN 1925:2001) i stałości zawartości frakcji 0-2 mm.

2.2.1.3. Woda

Woda do produkcji betonu powinna odpowiadać wymaganiom normy PN-88/B-32250. Zaleca się stosowanie wody wodociągowej pitnej. Stosowanie jej nie wymaga przeprowadzania badań. Należy pobierać ją ze zbiornika pośredniego. W przypadku poboru wody z innego źródła należy przeprowadzić bieżącą kontrolę zgodnie z wyżej wymienioną normą.

2.2.1.4. Domieszki do betonów

Dopuszcza się stosowanie domieszek spełniających wymagania norm: PN-EN 934-2:2002 i PN-EN 934-6:2002.

Do produkcji mieszanek betonowych wymaga się stosowania domieszek tylko w uzasadnionych przypadkach i pod warunkiem przeprowadzenia kontroli skutków ubocznych, takich jak: zmniejszenie wytrzymałości, zwiększenie nasiąkliwości i skurczu po stwardnieniu betonu. Należy też ocenić wpływ domieszek na zmniejszenie trwałości betonu.

Do produkcji mieszanek betonowych stosuje się domieszki o działaniu upłynniającym, napowietrzającym, przyspieszającym wiązanie lub opóźniającym wiązanie.

Domieszki do betonów mostowych muszą posiadać Aprobatę Techniczną wydaną przez IBDiM do ich stosowania w budownictwie obiektów mostowych (inżynierskich). Domieszki posiadające tylko Aprobatę ITB mogą być stosowane jedynie za zgodą Inżyniera.

2.2.2. Mieszanka betonowa

Do wykonywania konstrukcji betonowych i żelbetonowych można stosować mieszankę betonową wykonywaną samodzielnie przez Wykonawcę lub mieszankę betonową wykonywaną w Wytwórni (tzw. „beton towarowy”).

Składniki mieszanki betonowej jak i sama mieszanka muszą być zgodne z wymaganiami niniejszej SST i dokumentacji projektowej.

Mieszanka betonowa powinna odpowiadać wymaganiom norm: PN-S-10040:1999, PN-881-06250 lub PN-ENV 206-1 oraz warunków technicznych D2.

Produkcja mieszanki betonowej powinna się odbywać na podstawie receptury laboratoryjnej opracowanej przez Wykonawcę lub na jego zlecenie i zatwierdzonej przez Inżyniera. Wykonawca musi posiadać własne laboratorium lub też, za zgodą Inżyniera, zleci nadzór laboratoryjny niezależnemu laboratorium.

2.2.3. Stal zbrojeniowa

Stal do zbrojenia betonu powinna spełniać wymagania norm: PN-S-10040:1999, PN-91/S-10042 oraz warunków technicznych D2, a ponadto norm: PN-ISO 6935-1:1998, PN-ISO 6935-1/Ak:1998, PN-ISO 6935-2:1998, PN-ISO 6935-2/Ak:1998, PN-89/H-84023.06, PN-82/H-93215.

Odbiór stali zbrojeniowej na budowie

Odbiór stali na budowie powinien być dokonany na podstawie atestu hutniczego dołączonego przez wytwórcę stali. Treść atestu powinna być zgodna z postanowieniami powyżej przytoczonych norm.

Cechowanie wiązek i kręgów powinno być zgodne z postanowieniami powyżej przytoczonych norm.

Stal zbrojeniowa powinna być magazynowana pod zadaszeniem w przegrodach lub stojakach, z podziałem wg wymiarów i gatunków. Należy dążyć, by stal była magazynowana w miejscu nie narażonym na nadmierne zawilgocenie lub zanieczyszczenie.

Do montażu prętów zbrojenia należy używać wyżarzonego drutu stalowego, tzw. wiązałkowego, o średnicy nie mniejszej niż 1,0 mm.

Przy średnicach prętów większych niż 12 mm stosować drut wiązałkowy o średnicy 1,5 mm.

2.2.4. Materiały spawalnicze

Do spawania należy używać elektrody odpowiednie do gatunku stali z której wykonane jest zbrojenie oraz odpowiadające wymaganiom normy PN-91/M-69430.

2.2.5. Podkładki dystansowe

Dopuszcza się stosowanie stabilizatorów i podkładek dystansowych z betonu lub zaprawy oraz z tworzyw sztucznych.

Podkładki dystansowe muszą być mocowane do prętów. Nie dopuszcza się stosowania podkładek dystansowych z drewna, cegły lub prętów stalowych.

2.2.6. Deskowania

Do wykonywania deskowań należy stosować materiały zgodne z wymaganiami normy PN-S-10040:1999, a ponadto:

- drewno powinno odpowiadać wymaganiom norm: PN-92/D-95017, PN-91/D-95018, PN-75/D-96000, PN-72/D-96002, PN-63/B-06251,
- sklejka powinna odpowiadać wymaganiom norm: PN-EN 313-1:2001, PN-EN 313-2:2001 oraz PN-EN 636-3:2001,
- gwoździe budowlane powinny odpowiadać wymaganiom normy PN-84/M-81000,
- deskowania uniwersalne powinny być w dobrym stanie technicznym,
- do smarowania elementów deskowań stykających się z betonem należy stosować środki antyadhezyjne parafinowe, przeznaczone do tego typu zastosowań.

Materiały stosowane na deskowania nie mogą deformować się pod wpływem warunków atmosferycznych, ani na skutek zetrucia się z mieszanką betonową.

2.2.7. Rusztowania

Do wykonania rusztowań należy stosować materiały zgodne z SST dotyczącą wykonania rusztowań.

3. Sprzęt

Roboty związane z wykonaniem konstrukcji betonowych i żelbetonowych mogą być wykonywane ręcznie lub mechanicznie przy użyciu dowolnego sprzętu przeznaczonego do wykonywania zamierzonych robót.

Wykonawca powinien dysponować m.in.:

- 1) do przygotowania mieszanki betonowej:
 - betoniarkami o wymuszonym działaniu,
 - dozownikami wagowymi o odpowiedniej dokładności z aktualnym świadectwem legalizacji,
 - odpowiednio przeszkoloną obsługą.
- 2) do wykonania deskowań:
 - sprzętem ciesielskim,
 - samochodem skrzyniowym,
 - żurawiem o udźwigu dostosowanym do ciężaru elementów deskowań.
- 3) do przygotowania zbrojenia:
 - giętarkami,
 - nożycami,
 - prostownikami i innym sprzętem stanowiącym wyposażenie zbrojarni.

- 4) do układania mieszanki betonowej:
 - pojemnikami do betonu,
 - pompami do betonu,
 - wibratorami wgłębnymi o odpowiedniej średnicy,
 - wibratorami przyczepnymi,
 - łatami wibracyjnymi,
 - zacieraczkami do betonu.
- 5) do obróbki i pielęgnacji betonu:
 - szlifierkami do betonu.

Sprzęt wykorzystywany przez Wykonawcę powinien być sprawny technicznie i spełniać wymagania techniczne w zakresie BHP. Ogólne wymagania dotyczące sprzętu podano w SST Część G „Wymagania ogólne”.

4. Transport

Środki transportu wykorzystywane przez Wykonawcę powinny być sprawne technicznie i spełniać wymagania techniczne w zakresie BHP oraz przepisów o ruchu drogowym.

Ogólne wymagania dotyczące transportu podano w SST Część G „Wymagania ogólne”.

4.1. Transport składników mieszanki betonowej

Składniki mieszanki betonowej mogą być przewożone dowolnymi środkami transportu, przeznaczonymi do wykonywania zamierzonych robót. Kruszywo przewożone na samochodach ciężarowych należy umieścić równomiernie na całej powierzchni ładunkowej i zabezpieczyć przed spadaniem lub przesuwaniem.

Wszelkie zanieczyszczenia dróg publicznych Wykonawca będzie usuwał na bieżąco i na własny koszt.

4.2. Transport, podawanie i układanie mieszanki betonowej

Mieszanki betonowe mogą być transportowane mieszalnikami samochodowymi. Ilość samochodów należy dobrać tak, aby zapewnić wymaganą szybkość betonowania z uwzględnieniem odległości dowozu, czasu twardnienia betonu oraz koniecznej rezerwy w przypadku awarii samochodu. W czasie transportu w mieszance nie może nastąpić: segregacja, zmiana konsystencji i składu.

Czas transportu i wbudowania mieszanki betonowej nie powinien być dłuższy od wartości podanych w normie PN-S-10040:1999.

Wszelkie zanieczyszczenia dróg publicznych Wykonawca będzie usuwał na bieżąco i na własny koszt.

5. Wykonanie robót

5.1. Wymagania ogólne

Ogólne wymagania dotyczące wykonania robót podano w SST Część G „Wymagania ogólne”.

Wykonanie robót powinno być zgodne normami PN-S-10040:1999, PN-S-10042:1991, PN-88/B 06250 lub PN-ENV 206-1, PN-63/B-06251 oraz warunkami technicznymi D2.

Wykonawca przedstawi Inżynierowi do akceptacji „Projekt organizacji robót” uwzględniający wszystkie warunki, w jakich będą wykonywane roboty związane z wykonaniem konstrukcji betonowych i żelbetowych, uwzględniając planowany termin rozebrania deskowania i rusztowań, jak również plan przeprowadzania badań.

5.2. Zakres wykonania robót

Roboty związane z wykonaniem elementów konstrukcyjnych należy prowadzić zgodnie z opracowaną przez Wykonawcę i zaakceptowaną przez Inżyniera „Dokumentacją technologiczną”.

Betonowanie można rozpocząć po uzyskaniu zezwolenia Inżyniera, potwierdzonego wpisem do Dziennika Budowy.

5.2.1. Wykonanie deskowań

Deskowania elementów licowych powinny być wykonywane z elementów deskowań uniwersalnych umożliwiających uzyskanie estetycznej faktury zewnętrznej. Deskowania powinny spełniać warunki podane w normie PN-S-10040:1999.

Elementy dodatkowe można wykonać z drewna w postaci tarcicy lub sklejk. Materiały stosowane na deskowania nie mogą deformować się pod wpływem warunków atmosferycznych, ani na skutek zetknięcia się z masą betonową.

Elementy ulegające zakryciu można deskować przy użyciu tarcicy. Deskowania z tarcicy należy wykonać z desek drzew iglastych klasy nie niższej niż K33. Deski grubości nie mniejszej niż 18 mm i szerokości nie większej niż 18 cm, powinny być jednostronne strugane i przygotowane do zestawienia na pióro i wpust. W przypadku stosowania desek bez wpustu i pióra należy szczeliny między deskami uszczelnić taśmami z blachy metalowej lub z tworzyw sztucznych albo masami uszczelniającymi z tworzyw sztucznych. Należy zwrócić szczególną uwagę na uszczelnienie styków ścian z dnem deskowania.

Szczególną uwagę przy wykonywaniu deskowań należy zwrócić na elementy tworzące fakturę ścian licowych i zapewniające niezmienną przekroju poprzecznego elementów konstrukcji.

Zaleca się stosowanie fazowania krawędzi elementu betonowego listwami o wymiarach od 2-4 cm na stykach dwóch prostokątnych do siebie ścian, szczególnie w stykach wklęsłych. Można takie fazowania wykonywać również wtedy, gdy nie przewidziano ich w projekcie. W takim przypadku należy przeprowadzić, w razie potrzeby, korektę rozmieszczenia zbrojenia. Zmianę rozmieszczenia zbrojenia powinien zatwierdzić Inżynier.

Przy podparciu deskowania rusztowaniem należy unikać punktowego przekazywania sił. Po zmontowaniu deskowania powierzchnię styku z betonem pokrywać trzeba środkami o działaniu antyadhezyjnym. Środki te nie mogą powodować pęknięć ani zmian w odcieniach powierzchni betonu.

Przed przystąpieniem do betonowania należy usunąć z powierzchni deskowania wszelkie zanieczyszczenia (wióry, wodę, lód, liście, elektrody, gwoździe, drut wiązkowy itp.).

Dopuszczalne odchylenia od wymiarów nominalnych przewidzianych projektem należy przyjmować zgodnie z odpowiednimi normami.

5.2.2. Rusztowania

Rusztowania należy wykonywać zgodnie z SST dotyczącą wykonania rusztowań.

5.2.3. Przygotowanie zbrojenia

Pręty i walcówki przed ich użyciem do zbrojenia konstrukcji należy oczyścić z zardzy, luźnych płatków rdzy, kurzu i błota. Pręty zbrojenia zanieczyszczone tłuszczem (smary, oliwa) lub farbą olejną należy opalać np. lampami lutowniczymi, aż do całkowitego usunięcia zanieczyszczeń.

Czyszczenie prętów powinno być dokonywane metodami niepowodującymi zmian we właściwościach technicznych stali ani późniejszej korozji.

Stal pokrytą rdzą oczyszcza się szczotkami ręcznie lub mechanicznie. Po oczyszczeniu należy sprawdzić wymiary przekroju poprzecznego prętów. Stal tylko zabłoconą można zmywać strumieniem wody. Pręty oblodzone odmraża się strumieniem ciepłej wody. Stal narażoną na choćby chwilowe działanie słonejszej wody należy zmyć wodą słodką.

Dopuszczalna wielkość miejscowego wykrzywienia prętów nie powinna przekraczać 4 mm, w przypadku większych odchyłek stal zbrojeniową należy prostować.

Pręty ucinają się z dokładnością do 1 cm. Cięcie przeprowadza się przy pomocy mechanicznych noży. Dopuszcza się również cięcie palnikiem acetylenowym.

Haki, odgięcia i rozmieszczenie zbrojenia należy wykonywać wg dokumentacji projektowej, z równoczesnym zachowaniem postanowień normy PN-91/S-10042.

Gięcie prętów należy wykonać zgodnie z dokumentacją projektową i normą PN-91/S-10042.

Należy zwrócić uwagę przy odbiorze haków i odgięć na ich stronę zewnętrzną. Niedopuszczalne są tam pęknięcia powstałe podczas wyginania.

5.2.4. Montaż zbrojenia

Zbrojenie należy układać po sprawdzeniu i odbiorze deskowań.

Nie należy podwieszać i mocować do zbrojenia deskowań, pomostów transportowych, urządzeń wytwórczych i montażowych.

Montaż zbrojenia z pojedynczych prętów powinien być dokonywany bezpośrednio w deskowaniu. Montaż zbrojenia bezpośrednio w deskowaniu zaleca się wykonywać przed ustawieniem szalowania bocznego. Montaż zbrojenia fundamentów wykonać na podbetonie.

Dla zachowania właściwej otuliny należy układać w deskowaniu zbrojenie podpierając podkładkami betonowymi lub z tworzyw sztucznych o grubości równej grubości otulenia. Stosowanie innych sposobów zapewnienia otuliny, a szczególnie podkładek z prętów stalowych, jest niedopuszczalne. Na wysokości ścian licowych wykonuje się konieczne otulenie za pomocą podkładek plastikowych pierścieniowych.

Rodzaj podkładek dystansowych podlega akceptacji przez Inżyniera.

Szkielety zbrojenia powinny być, o ile to możliwe, prefabrykowane na zewnątrz. W szkieletach tych węzły na przecięciach prętów powinny być połączone przez spawanie, zgrzewanie lub wiązanie na podwójny krzyż wyżarzonym drutem wiązałkowym:

- przy średnicy prętów do 12 mm – o średnicy nie mniejszej niż 1,0 mm,
- przy średnicy prętów powyżej 12 mm – o średnicy nie mniejszej niż 1,5 mm.

Układ zbrojenia konstrukcji musi umożliwić jego dokładne otoczenie przez jednorodny beton. Po ułożeniu zbrojenia w deskowaniu, rozmieszczenie prętów względem siebie i względem deskowania nie może ulec zmianie.

Rozstaw zbrojenia, średnice i otuliny powinny być zgodne z dokumentacją projektową i normą PN-91/S-10442.

Układanie zbrojenia bezpośrednio na deskowaniu i podnoszenie na odpowiednią wysokość w trakcie betonowania jest nie dopuszczalne.

Łączenie prętów należy wykonywać zgodnie z PN-91/S-10042. Do zgrzewania i spawania prętów mogą być dopuszczeni tylko spawacze mający odpowiednie uprawnienia. Skrzyżowania prętów należy wiązać miękkim drutem lub spawać w ilości min 30% skrzyżowań. Minimalna odległość od krzywizny pręta do miejsca gdzie można na nim położyć spoinę wynosi 10 d.

5.2.5. Wbudowanie mieszanki betonowej

5.2.5.1. Podawanie i układanie mieszanki betonowej

Roboty związane z podawaniem i układaniem mieszanki betonowej powinny być wykonywane zgodnie z wymaganiami normy PN-S-10040:1999.

Przed przystąpieniem do układania betonu należy sprawdzić: położenie zbrojenia, zgodność rzędnych z projektem, czystość deskowania oraz obecność wkładek dystansowych zapewniających wymaganą wielkość otuliny.

5.2.5.2. Zagęszczenie betonu:

Roboty związane z zagęszczaniem betonu powinny być wykonywane zgodnie z wymaganiami normy PN-S-10040:1999.

5.2.5.3. Przerwy w betonowaniu

Przerwy w betonowaniu należy sytuować w miejscach uprzednio przewidzianych w dokumentacji projektowej lub w dokumentacji technologicznej uzgodnionej z Projektantem.

Ukształtowanie powierzchni betonu w przerwie roboczej powinno być uzgodnione z Projektantem, a w prostszych przypadkach można się kierować zasadą, że powinna ona być prostopadła do kierunku naprężeń głównych.

Powierzchnia betonu w miejscu przerywania betonowania powinna być starannie przygotowana do połączenia betonu stwardniałego ze świeżym przez:

- usunięcie z powierzchni betonu stwardniałego, luźnych okruszków betonu oraz warstwy pozostałego szkliska cementowego,
- obfite zwilżenie wodą i narzucenie kilkumilimetrowej warstwy zaprawy cementowej o stosunku zbliżonym do zaprawy w betonie wykonywanym albo też narzucenie cienkiej warstwy zaczynu cementowego.

Powyższe zabiegi należy wykonać bezpośrednio przed rozpoczęciem betonowania.

W przypadku przerwy w układaniu betonu zagęszczonego przez wibrowanie, wznowienie betonowania nie powinno się odbyć później niż w ciągu 3 godzin lub po całkowitym stwardnieniu betonu.

Jeżeli temperatura powietrza jest wyższa niż 20°C to czas trwania przerwy nie powinien przekraczać 2 godzin. Po wznowieniu betonowania należy unikać dotykania wibratorem deskowania, zbrojenia i poprzednio ułożonego betonu.

5.2.5.4. Wymagania przy pracy w nocy

W przypadku, gdy betonowanie konstrukcji wykonywane jest także w nocy, konieczne jest wcześniejsze przygotowanie odpowiedniego oświetlenia zapewniającego prawidłowe wykonawstwo robót i dostateczne warunki bezpieczeństwa pracy.

5.2.6. Warunki atmosferyczne przy układaniu mieszanki betonowej i wiązaniu betonu

5.2.6.1. Temperatura otoczenia.

Betonowanie należy wykonywać wyłącznie w temperaturach nie niższych niż +5°C, zachowując warunki umożliwiające uzyskanie przez beton wytrzymałości co najmniej 15 MPa przed pierwszym zamarznięciem.

W wyjątkowych przypadkach dopuszcza się betonowanie w temperaturze do -5°C, jednak wymaga to zgody Inżyniera, potwierdzonej wpisem do Dziennika Budowy. Jednocześnie należy zapewnić mieszanke betonową o temperaturze +20°C w chwili układania i zabezpieczenie uformowanego elementu przed utratą ciepła w czasie co najmniej 7 dni lub uzyskania przez beton wytrzymałości co najmniej 15 MPa.

5.2.6.2. Zabezpieczenie podczas opadów

Przed przystąpieniem do betonowania należy przygotować sposób postępowania na wypadek wystąpienia ulewnego deszczu. Konieczne jest przygotowanie odpowiedniej ilości osłon wodoszczelnych dla zabezpieczenia odkrytych powierzchni świeżego betonu.

5.2.6.3. Zabezpieczenie betonu przy niskich temperaturach otoczenia.

Przy niskich temperaturach otoczenia ułożony beton powinien być chroniony przed zamarznięciem przez okres pozwalający na uzyskanie wytrzymałości co najmniej 15 MPa.

Uzyskanie wytrzymałości 15 MPa powinno być zbadane na próbkach przechowywanych w takich samych warunkach jak zabetonowana konstrukcja.

Przy przewidywaniu spadku temperatury poniżej 0°C w okresie twardnienia betonu należy wcześniej podjąć działania organizacyjne pozwalające na odpowiednie osłonięcie i podgrzanie zabetonowanej konstrukcji.

5.2.7. Pielęgnacja betonu

Roboty związane z pielęgnacją betonu powinny być wykonywane zgodnie z wymaganiami normy PN-S-10040:1999.

Woda stosowana do polewania betonu powinna spełniać wymagania normy PN-88/B-32250.

W czasie dojrzewania betonu elementy powinny być chronione przed uderzeniami i drganiami.

Rozformowanie konstrukcji może nastąpić po osiągnięciu przez beton wytrzymałości rozformowania dla konstrukcji monolitycznych (zgodnie z normą PN-63/B-06251) lub wytrzymałości manipulacyjnej dla prefabrykatów.

6. Kontrola jakości

6.1. Wymagania ogólne

Kontrola jakości wykonania konstrukcji betonowych i żelbetonowych polega na sprawdzeniu zgodności z dokumentacją projektową oraz wymaganiami podanymi w normie PN-S-10040:1999 oraz niniejszej SST.

Kontrola powinna być prowadzona wg ustalonego „Planu kontroli”, obejmującego między innymi podział obiektu na części podlegające osobnej ocenie oraz szczegółowe określenie zakresu, celu kontroli, częstotliwości badań, sposobu i ilości pobierania próbek.

Na Wykonawcy spoczywa obowiązek sporządzenia „Planu kontroli”, który podlega zatwierdzeniu przez Inżyniera.

Ocena poszczególnych etapów robót potwierdzana jest wpisem do Dziennika Budowy. Ogólne wymagania dotyczące kontroli jakości robót podano w SST Część G: „Wymagania ogólne”.

6.2. Zakres kontroli i badań

6.2.1. Deskowanie

Kontrola deskowania przed przystąpieniem do betonowania musi być dokonana przez Inżyniera i potwierdzona wpisem do Dziennika Budowy.

Deskowanie powinno odpowiadać wymaganiom zawartym w normach PN-S-10040:1999 i PN-93/S-10080 oraz niniejszej SST.

Sprawdzenie polega na:

- sprawdzeniu stanu technicznego deskowań uniwersalnych przed zastosowaniem,
- sprawdzeniu cech geometrycznych deskowania przed betonowaniem,
- sprawdzeniu stateczności deskowania,
- sprawdzeniu szczelności deskowania,
- sprawdzeniu czystości deskowania,
- sprawdzeniu powierzchni deskowania,
- sprawdzeniu pokrycia deskowania środkiem antyadhezyjnym,
- sprawdzeniu klasy drewna i jego wad,
- sprawdzeniu geodezyjnym poziomu dolnej powierzchni deskowania,
- sprawdzeniu geodezyjnym położenia górnego poziomu betonowania.

Wymagania i tolerancje podaje norma PN-S-10040:1999.

6.2.2. Rusztowania

Rusztowania należy kontrolować zgodnie z SST dotyczącą wykonania rusztowań.

6.2.3. Zbrojenie

Kontrola zbrojenia przed przystąpieniem do betonowania musi być dokonana przez Inżyniera i potwierdzona wpisem do Dziennika Budowy.

Zbrojenie powinno być zgodne z dokumentacją projektową oraz odpowiadać wymaganiom zawartym w normach PN-S-10040:1999 i PN-91/S-10042, a także niniejszej SST.

Zakres sprawdzenia oraz wymagania i tolerancje podają powyżej przytoczone normy.

6.2.4. Składniki mieszanki betonowej

Na Wykonawcy spoczywa obowiązek zapewnienia wykonania badań laboratoryjnych przewidzianych normami PN-S-10040:1999, PN-88/B-08250 i niniejszą SST, oraz gromadzenie, przechowywanie i okazywanie Inżynierowi wszystkich wyników badań dotyczących jakości stosowanych materiałów.

Wykonawca musi posiadać własne laboratorium lub też, za zgodą Inżyniera, zleci nadzór laboratoryjny niezależnemu laboratorium. Wykonawca powinien umożliwić udział w badaniach Inżynierowi.

Należy opracować „Plan kontroli” jakości betonu uwzględniający badanie składników mieszanki betonowej, dostosowany do wymagań technologii produkcji. W „Planie kontroli” powinny być uwzględnione badania przewidziane normami PN-S-10040:1999, PN-88/B-06250 i niniejszą SST, oraz ewentualne inne konieczne do potwierdzenia prawidłowości zastosowanych materiałów, a wymagane przez Inżyniera.

W celu wykonania badań składników mieszanki betonowej należy pobierać próbki. Ilość pobranych próbek powinna być określona w „Planie kontroli” jakości betonu, który podlega zatwierdzeniu przez Inżyniera.

6.2.5. Mieszanka betonowa

Na Wykonawcy spoczywa obowiązek zapewnienia wykonania badań laboratoryjnych przewidzianych normami PN-S-10040:1999, PN-88/B-06250 i niniejszą SST, oraz gromadzenie, przechowywanie i okazywanie Inżynierowi wszystkich wyników badań dotyczących jakości betonu i stosowanych materiałów.

Wykonawca musi posiadać własne laboratorium lub też, za zgodą Inżyniera, zleci nadzór laboratoryjny niezależnemu laboratorium. Wykonawca powinien umożliwić udział w badaniach Inżynierowi.

Należy opracować „Plan kontroli” jakości betonu dostosowany do wymagań technologii produkcji. W „Planie kontroli” powinny być uwzględnione badania przewidziane normami PN-S-10040:1999, PN-88/B-06250 i niniejszą SST, oraz ewentualne inne konieczne do potwierdzenia prawidłowości zastosowanych zabiegów technologicznych, a wymagane przez Inżyniera.

W celu wykonania badań mieszanki betonowej należy pobierać próbki. Ilość pobranych próbek powinna być określona w „Planie kontroli” jakości betonu, który podlega zatwierdzeniu przez Inżyniera.

Mieszanka betonowa powinna mieć właściwości zgodne z postanowieniami normy PN-S-10040:1999 oraz niniejszej SST.

6.2.6. Wbudowanie mieszanki betonowej

Warunki wbudowania mieszanki betonowej powinny być zgodne z normą PN-S-10040:1999 oraz niniejszą SST.

Zakres sprawdzenia i wymagania podaje powyżej przytoczona norma.

6.2.7. Pielęgnacja betonu

Warunki pielęgnacji betonu powinny być zgodne z normą PN-S-10040:1999 oraz niniejszą SST.

Zakres sprawdzenia i wymagania podaje powyżej przytoczona norma.

6.2.8. Beton

Na Wykonawcy spoczywa obowiązek zapewnienia wykonania badań laboratoryjnych przewidzianych normami PN-S-10040:1999, PN-88/B-06250 i niniejszą SST, oraz gromadzenie, przechowywanie i okazywanie Inżynierowi wszystkich wyników badań dotyczących jakości betonu i stosowanych materiałów.

Wykonawca musi posiadać własne laboratorium lub też, za zgodą Inżyniera, zleci nadzór laboratoryjny niezależnemu laboratorium. Wykonawca powinien umożliwić udział w badaniach Inżynierowi.

Należy opracować „Plan kontroli” jakości betonu dostosowany do wymagań technologii produkcji. W „Planie kontroli” powinny być uwzględnione badania przewidziane normami PN-S-10040:1999, PN-88/B-06250 i niniejszą SST, oraz ewentualne inne konieczne do potwierdzenia prawidłowości zastosowanych zabiegów technologicznych, a wymagane przez Inżyniera.

W celu wykonania badań betonu należy pobierać próbki. Ilość pobranych próbek powinna być określona w „Planie kontroli” jakości betonu, który podlega zatwierdzeniu przez Inżyniera.

Beton powinien mieć właściwości zgodne postanowieniami normy PN-S-10040:1999 oraz niniejszej SST.

6.2.9. Kontrola wykończenia powierzchni betonu

Wykończenie powierzchni betonu powinno być zgodne z dokumentacją projektową, postanowieniami normy PN-S-10040:1999 oraz niniejszej SST.

Zakres sprawdzenia, wymagania i tolerancje podaje powyżej przytoczona norma.

6.2.10. Kontrola sprzętu

Sprzęt powinien być zgodny z postanowieniami niniejszej SST. Sprawdzenie polega na:

- kontroli miejsca przechowywania czynników produkcji,
- sprawdzeniu urządzeń do ważenia i mieszania,
- sprawdzeniu betoniarki,
- sprawdzeniu samochodów do przewozu mieszanki betonowej,
- sprawdzeniu pomp do podawania mieszanki betonowej,
- sprawdzeniu urządzeń do zagęszczania mieszanki betonowej,
- sprawdzeniu urządzeń do pielęgnacji i obróbki betonu.

Wszystkie roboty ujęte w niniejszej SST podlegają odbiorowi, a ocena poszczególnych etapów robót potwierdzana jest wpisem do Dziennika Budowy.

7. Obmiar robót

Ogólne wymagania dotyczące obmiaru robót podano w SST Część G „Wymagania ogólne”.

Jednostką obmiarową jest m³ (metr sześcienny) wykonanych konstrukcji betonowych i żelbetowych zgodnie z dokumentacją projektową i obmiarem w terenie.

8. Odbiór robót

Ogólne wymagania dotyczące odbioru robót podano w SST Część G „Wymagania ogólne”.

Konstrukcje betonowe i żelbetowe uznaje się za wykonane zgodnie z dokumentacją projektową, niniejszą SST i wymaganiami Inżyniera, jeżeli wszystkie pomiary i badania z zachowaniem tolerancji podanych w dokumentacji projektowej, przywołanych normach lub w punktach 2, 5 i 6 niniejszej SST dały wyniki pozytywne.

9. Podstawa płatności

9.1. Ogólne ustalenia dotyczące podstawy płatności

Płaci się za roboty wg umowy zawartej między Inwestorem a Wykonawcą.

Ogólne wymagania dotyczące podstawy płatności podano w SST Część „Wymagania ogólne”.

Podstawę płatności stanowi cena wykonania 1 m³ konstrukcji betonowej lub żelbetowej, zgodnie z dokumentacją projektową, obmiarem w terenie i oceną jakości wykonania robót na podstawie wyników pomiarów i badań laboratoryjnych.

Cena jednostkowa obejmuje:

- dostarczenie i składowanie niezbędnych czynników produkcji,
- prace pomiarowe i przygotowawcze,
- wykonanie „Projektu technologii betonowania”,
- wykonanie „Planu kontroli” materiałów i robót,
- wykonanie „Projektu deskowania i rusztowania”,
- oczyszczenie podłoża,
- wykonanie deskowania z rusztowaniem,
- pokrycie deskowań środkiem antyadhezyjnym,
- oczyszczenie i wyprostowanie zbrojenia,
- przycięcie, wygięcie i łączenie zbrojenia,
- montaż zbrojenia w deskowaniu wraz z jego stabilizacją i zapewnieniem odpowiednich otulin,
- oczyszczenie deskowań bezpośrednio przed ułożeniem mieszanki betonowej,
- przygotowanie mieszanki betonowej,
- ułożenie mieszanki betonowej, z wykonaniem projektowanych otworów, zabetonowaniem zakotwień i marek, zagęszczeniem i wyrównaniem powierzchni,
- pielęgnację betonu,
- rozbiórkę deskowania i rusztowań,
- usunięcie niedoskonałości powierzchni,
- oczyszczenie terenu robót z odpadów i usunięcie ich poza teren robót,
- wykonanie i dokumentację niezbędnych badań laboratoryjnych i pomiarów wymaganych Specyfikacją lub zleconych przez Inżyniera.

Cena zawiera również zapas na odpady i ubytki materiałowe.

10. Przepisy związane

10.1. Normy:

- | | | |
|----|-------------------|---|
| 1. | PN-S-10040:1999 | Obiekty mostowe. Konstrukcje betonowe, żelbetowe i sprężone. Wymagania i badania. |
| 2. | PN-88/B-06250 | Beton zwykły. |
| 3. | PN-ENV 206-1:2002 | Beton. Część 1: Wymagania, właściwości, produkcja i zgodność. |
| 4. | PN-EN 197-1:2002 | Cement. Część 1: Skład, wymagania i kryteria zgodności dotyczące cementów |

5.	PN-EN 197-2:2002	powszechnego użytku.
6.	PN-EN 196-3:1996	Cement. Część 2: Ocena zgodności.
7.	PN-86/B-06712	Metody badania cementu. Oznaczenie czasu wiązania i stałości objętości.
8.	PN-79/B-06711	Kruszywa mineralne do betonu.
9.	PN-B-11112:1996	Kruszywa mineralne. Piaski do zapraw budowlanych.
10.	PN-91/B-06714/34	Kruszywa mineralne. Kruszywa łamane do nawierzchni drogowych.
11.	PN-78/B-06714/15	Kruszywa mineralne. Badania. Oznaczenie reaktywności alkaicznej.
12.	PN-EN 933-1:2000	Kruszywa mineralne. Badania. Oznaczenie składu ziarnowego.
		Badania geometrycznych właściwości kruszyw.
13.	PN-78/B-06714/16	Część 1: Oznaczenie składu ziarnowego. Metoda przesiewu.
14.	PN-EN 933-4:2001	Kruszywa mineralne. Badania. Oznaczenie kształtu ziarn.
		Badania geometrycznych właściwości kruszyw.
15.	PN-78/B-06714/12	Część 4: Oznaczenie kształtu ziarn.
16.	PN-88/B-06714/48	Kruszywa mineralne. Badania. Oznaczenie zawartości zanieczyszczeń obcych.
17.	PN-78/B-06714/13	Kruszywa mineralne. Badania. Oznaczenie zawartości zanieczyszczeń w postaci gliny.
18.	PN-77/B-06714/18	Kruszywa mineralne. Badania. Oznaczenie zawartości pyłów mineralnych.
19.	PN-EN 1925:2001	Kruszywa mineralne. Badania. Oznaczenie nasiąkliwości.
		Metody badań kamienia naturalnego. Oznaczenie współczynnika nasiąkliwości kapilarnej.
20.	PN-88/B-32250	Materiały budowlane. Woda do betonów i zapraw.
21.	PN-EN 934-2:2002	Domieszki do betonu, zapraw i zaczynu. Część 2: Domieszki do betonu. Definicje, wymagania, zgodność, znakowanie i etykietowanie.
22.	PN-EN 934-6:2002	Domieszki do betonu, zapraw i zaczynu. Część 6: Pobieranie próbek, kontrola zgodności i ocena zgodności.
23.	PN-91/S-10042	Obiekty mostowe. Konstrukcje betonowe, żelbetowe i sprężone. Projektowanie.
24.	PN-ISO 6935-1:1998	Stal do zbrojenia betonu. Pręty gładkie.
25.	PN-ISO 6935-1/Ak:1998	Stal do zbrojenia betonu. Pręty gładkie. Dodatkowe wymagania stosowane w kraju.
26.	PN-ISO 6935-2:1995	Stal do zbrojenia betonu. Pręty żebrowane.
27.	PN-ISO 6935-2/Ak:1998	Stal do zbrojenia betonu. Pręty żebrowane. Dodatkowe wymagania stosowane w kraju.
28.	PN-89/H-84023.06	Stal określonego zastosowania. Stal do zbrojenia betonu.
29.	PN-82/H-93215	Walcówka i pręty stalowe do zbrojenia betonu.
30.	PN-91/M-69430	Spawalnictwo. Elektrody stalowe otulone do spawania i napawania. Ogólne wymagania i badania.
31.	PN-92/D-95017	Surowiec drzewny. Drewno wielkowymiarowe iglaste.
		Wspólne wymagania i badania.
32.	PN-91/D-95018	Surowiec drzewny. Drewno średniowymiarowe. Wspólne wymagania i badania.
33.	PN-75/D-96000	Tarcica iglasta ogólnego przeznaczenia.
34.	PN-72/D-90002	Tarcica liściasta ogólnego przeznaczenia.
35.	PN-63/B-06251	Roboty betonowe i żelbetowe. Wymagania techniczne.
36.	PN-EN 313-1:2001	Sklejka. Klasyfikacja i terminologia. Część 1: Klasyfikacja.
37.	PN-EN 313-2:2001	Sklejka. Klasyfikacja i terminologia. Część 1: Terminologia.
38.	PN-EN 636-3:2001	Sklejka. Wymagania techniczne. Część 3: wymagania dla sklejki użytkowanej w warunkach zewnętrznych.
39.	PN-84/M-81000	Gwoździe. Ogólne wymagania i badania.
40.	PN-93/S-10080	Obiekty mostowe. Konstrukcje drewniane.

10.2. Inne dokumenty:

Ustawa z dnia 1 lipca 1994 r. Prawo budowlane (tekst jednolity: Dz. U. z 2003 r., Nr 201, poz. 2016; z późniejszymi zmianami),
Ustawa z dnia 18 kwietnia 2004 r. o wyrobach budowlanych (Dz. U. z 2004 r., Nr 92, poz. 881),
Ustawa z dnia 30 sierpnia 2002 r. o systemie oceny zgodności (Dz. U. z 2002 r., Nr 166, poz. 360, z późniejszymi zmianami)

SZCZEGÓŁOWA SPECYFIKACJA TECHNICZNA **ROBOTY IZOLACYJNE**

1. Wstęp

1.1. Przedmiot SST

Przedmiotem niniejszej szczegółowej specyfikacji technicznej są wymagania dotyczące wykonania i odbioru izolacji.

1.2. Zakres stosowania SST

Szczegółowa specyfikacja techniczna jest stosowana jako dokument przetargowy i kontraktowy przy zlecaniu i realizacji robót wymienionych w pkt. 1.1.

1.3. Zakres robót objętych SST

Roboty, których dotyczy specyfikacja, obejmują wszystkie czynności umożliwiające i mające na celu wykonanie izolacji przeciwwodnej, przeciwwilgociowej i termicznej w obiektach objętych przetargiem.

- Izolacje przeciwwodne i przeciwwilgociowe
- Izolacja przeciwwilgociowa fundamentów budynków i budowli.
- Izolacje termiczne.

ujęte w przedmiarze robót

1.4. Określenia podstawowe

Określenia podane w niniejszej SST są zgodne z obowiązującymi odpowiednimi normami.

1.5. Ogólne wymagania dotyczące robót

Wykonawca robót jest odpowiedzialny za jakość ich wykonania oraz za zgodność z dokumentacją projektową, SST i poleceniami Inżyniera.

2. Materiały

2.1. Wymagania ogólne

2.1.1. Wszelkie materiały do wykonywania izolacji przeciwwilgociowych bitumicznych powinny odpowiadać wymaganiom zawartym w normach państwowych lub świadectwach ITB dopuszczających dany materiał do powszechnego stosowania w budownictwie.

2.1.2. Do papowych izolacji należy stosować papy o wkładach nie podlegających rozkładowi biologicznemu, do których zalicza się papy na tkaninie z włókien szklanych i na welonie szklanym oraz papy na włóknie.

2.1.3. Lepiki i kleje nie powinny działać destrukcyjnie na łączone materiały i powinny wykazywać dostateczną odporność w środowisku, w którym zostają użyte oraz należyta przyczepność do sklejanых materiałów, określoną wg metod badań podanych w normach państwowych i świadectwach ITB.

2.1.4. Materiały izolacyjne powinny być pakowane, przechowywane i transportowane w sposób wskazany w normach państwowych i świadectwach ITB.

2.2. Materiały do izolacji przeciwwilgociowych

2.2.1. Papa asfaltowa izolacyjna

Do wykonania izolacji w przedmiotowym obiekcie należy stosować papę I/400 na tekturze o gramaturze 400 g/m².

a) Wymagania wg PN-B-27617/A1:1997

- wstęga papy powinna być bez dziur i załamań, o równych krawędziach.

Powierzchnia papy nie powinna mieć widocznych plam asfaltu.

Dopuszcza się pudrowanie i piaskowanie powierzchni papy izolacyjnej.

Przy rozwijaniu rolki niedopuszczalne są uszkodzenia powstałe na skutek sklejenia się papy. Dopuszcza się naderwania na krawędziach wstęgi papy w kierunku poprzecznym nie dłuższe niż 30 mm, nie więcej niż w 3 miejscach na każde 10 m długości papy.

- papa po rozerwaniu i rozwarstwieniu powinna mieć jednolite ciemnobrunatne zabarwienie.

- wymiary papy w rolce

- długość: 20 m ±0,20 m

40 m ±0,40 m

60 m ±0,60 m

- szerokość: 90, 95, 100, 105, 110 cm ±1 cm

b) Pakowanie, przechowywanie i transport

- Rolki papy powinny być pośrodku owinięte paskiem papieru szerokości co najmniej 20 cm i związane drutem i sznurkiem grubości co najmniej 0,5 mm.

- Na każdej rolce papy powinna być umieszczona nalepka z podstawowymi danymi określonymi w ww. normie.

- Rolki papy należy przechowywać w pomieszczeniach krytych, chroniących przed zawilgoceniem i działaniem promieni słonecznych i w odległości co najmniej 120 cm od grzejników.

- Rolki papy należy układać w stosy (do 1200 szt.) w pozycji stojącej, w jednej warstwie. Odległość między stosami – 80 cm.

2.2.2. Lepik asfaltowy na gorąco

Wymagania wg PN-B-24625:1998.

- temperatura mięknięcia – 60–80°C

- temperatura zapłonu – 200°C

- zawartość wody – nie więcej niż 0,5%

- spływność – lepik nie powinien spływać w temperaturze 50°C w ciągu 5 godzin warstwy sklejącej dwie warstwy papy nachylonej pod kątem 45°

- zdolność klejenia – lepik nie powinien się rozdzielić przy odrywaniu pasków papy sklejoných ze sobą i przyklejoných do betonu w temperaturze 18°C.

2.2.3. Roztwór asfaltowy do gruntowania

Wymagania wg PN-B-24620:1998

2.2.4. Kit asfaltowy uszczelniający KF

Wymagania wg normy PN-75/B-30175

2.2.5. Kit epoksydowy bezrozpuszczalnikowy

Wymagania wg normy BN-70/6112-24

2.2.6. Wodoodporne płyty ekstrudowane, produkowane na bazie CO₂ (system styrodur np. firmy UNITREND – płyta Roofmate SL)

Własności:

- gęstość objętościowa wg PN-92/C-89046 30 kg/m³
- wytrzymałość na ściskanie przy 10% odkształceniu – 0,3 N/mm²
- wykończenie boków - zakładkowe
- powierzchnia - gładka
- współczynnik przewodności cieplnej przy grubości płyt:
-70-120 mm - $\lambda_{10} = 0,039$ W/mK

2.4. Materiały do izolacji termicznych

2.4.1. Styropian

Styropian odmiany G-T samogasnący. Do ocieplenia stropodachów na płyty betonowe o gęstości min. 25 kg/m³.

a) Wymagania

- płyty styropianowe powinny posiadać barwę granulek styropianowych wstępnie spienionych,
- dopuszcza się występowanie wgniotów i miejscowych uszkodzeń:
 - dla płyt o grubości poniżej 30 mm – o głębokości do 4 mm
 - dla płyt o grubości powyżej 30 mm – o głębokości do 5 mm.

Łączna powierzchnia wad nie może przekraczać 50 cm², a powierzchnia największej dopuszczalnej wady 10 cm².

- wymiary:

- długość – 3000, 2000, 1500, 1000, 500 mm – dopuszczalne odchyłki $\pm 0,5\%$
- szerokość – 1200, 1000, 600, 500 mm – dopuszczalne odchyłki $\pm 1,5$ mm
- grubość – 20–500 mm co 10 mm – dopuszczalne odchyłki $\pm 0,5\%$.

b) Pakowanie.

Płyty styropianowe układa się w stosy o pojemności 0,5–3,6 m³, przy czym wysokość stosu nie powinna być wyższa niż 1,2 m. Na opakowaniu powinna być naklejona etykieta zawierająca nazwę zakładu, oznaczenie, nr partii, datę produkcji, ilość i pieczęć pakowacza.

c) Przechowywanie

Płyty styropianowe należy przechowywać w opakowaniu jak w 2.5.2 z dala od źródeł ognia.

d) Transport.

Płyty styropianowe należy przewozić w opakowaniu z zachowaniem przepisów BHP i ruchu drogowego.

2.4.2. Wełna mineralna.

W postaci płyt, filców i mat.

Wymagania:

- wilgotność wełny max. 2% suchej masy,
- płyty powinny mieć na całej powierzchni jednakową twardość oraz ściśliwość.

Płyty do ocieplania stropodachów pod bezpośrednie krycie papą powinny spełniać następujące wymagania:

- ściśliwość pod obciążeniem 4 kPa nie większa niż 6% początkowej grubości,
- wytrzymałość na rozrywanie siłą prostopadłą do powierzchni nie mniejsza niż 2 kPa,
- nasiąkliwość po 24 godz. zanurzenia w wodzie nie większa niż 40% suchej masy.

Podstawowe Parametry:

dla gr. 40-70 mm wsp. przewodzenia ciepła λ_D	0,041 [W/mK]
dla gr. 80-200 mm wsp. przewodzenia ciepła λ_D	0,040 [W/mK]
obciążenie charakterystyczne ciężarem własnym	1,50 kN/m³
klasa reakcji na ogień	A1 wg EN 13501-1

Wyroby z wełny mineralnej należy mocować do podłoża przez przyklejenie lepikiem asfaltowym na gorąco.

3. Sprzęt

Roboty można wykonać ręcznie lub przy użyciu dowolnego typu sprzętu.

4. Transport

Wg punktu 2 niniejszej specyfikacji.

5. Wykonanie robót

5.1. Izolacje przeciwwilgociowe

5.1.1. Przygotowanie podkładu

- Podkład pod izolację powinien być trwały, nieodkształcalny i przenosić wszystkie działające nań obciążenia.
- Powierzchnia podkładu pod izolację powinna być równa, czysta i odpylona.

5.1.2. Gruntowanie podkładu

- Podkład betonowy lub cementowy pod izolację z papy asfaltowej powinien być zagruntowany roztworem asfaltowym lub emulsją asfaltową.
- Przy gruntowaniu podkład powinien być suchy, a jego wilgotność nie powinna przekraczać 5%.
- Powłoki gruntujące powinny być naniesione w jednej lub dwóch warstwach, z tym że druga warstwa może być naniesiona dopiero po całkowitym wyschnięciu pierwszej.
- Temperatura otoczenia w czasie gruntowania podkładu powinna być nie niższa niż 5°C.

5.1.3. Izolacje papowe

- Izolacje przeznaczone do ochrony podziemnych części obiektu przed wilgocią z gruntu powinny składać się z jednej lub dwóch warstw papy asfaltowej sklejonych lepikiem między sobą w sposób ciągły na całej powierzchni.

- b) Izolacje przeciwwilgociowe przeznaczone do ochrony warstw ocieplających przed wodą zarobową z zaprawy na niej układanej mogą być wykonane z jednej warstwy papy asfaltowej ułożonej na sucho i sklejonej wyłącznie na zakładach.
- c) Do klejenia pap asfaltowych należy stosować wyłącznie lepik asfaltowy, odpowiadający wymaganiom norm państwowych.
- d) Grubość warstwy lepiku między podkładem i pierwszą warstwą izolacji oraz między poszczególnymi warstwami izolacji powinno wynosić 1,0–1,5 mm.
- e) Szerokość zakładów papy zarówno podłużnych jak i poprzecznych w każdej warstwie powinna być nie mniejsza niż 10 cm. Zakłady arkuszy kolejnych warstw papy powinny być przesunięte względem siebie.

5.1.4. Izolacja systemem styrodur np. firmy UNITREND (lub równoważne)

- Przed zamocowaniem płyt należy poprawnie wykonać hydroizolację pionową, (najlepiej za pomocą preparatów bitumicznych. Bardzo ważne jest, aby nie zawierały one rozpuszczalników organicznych, ponieważ rozpuszczalniki te mają destrukcyjny wpływ na styropian).
- Płyty mocujemy „na placki” za pomocą kleju bitumicznego
- W rozwiązaniu z drenażem obwodowym ułożonym przy ławie fundamentowej, do płyt należy przykleić klejem warstwę filtrującą z geowłókniny. Przy sąsiednich arkuszach przyjmujemy zakład 10-15 cm. Bezpośrednio na drenaż obwodowy należy zastosować warstwę gruntu przepuszczalnego, najlepiej drobne kamienia lub grubego piasek.
- Płyty można wyprowadzić ponad poziom gruntu jako izolację termiczną cokołu i połączyć z izolacją termiczną ściany zewnętrznej.

5.3. Izolacje termiczne

5.3.1. Do wykonywania izolacji stosować materiały w stanie powietrzno-suchym.

5.3.2. Warstwy izolacyjne winny być układane szczególnie starannie. Płyty styropianowe należy układać na styk bez szczelin. Płyty winny być przycięte na miarę bez ubytków i wyszczerbień.

Przy układaniu płyt w kilku warstwach każdą warstwę układać mijankowo. Przesunięcie styków winno wynosić minimum 3 cm.

5.3.3. Przy wykonywaniu ocieplenia ścian warstwowych płyty powinny być wbudowywane w czasie wznoszenia ścian. Należy wykonać 50 cm wysokości jednej warstwy ściany, zmontować płyty a następnie wykonać drugą warstwę ściany.

5.3.4. W czasie przerw w pracy wbudowane materiały należy chronić przed zawilgoceniem (przez nakrycie folią lub papą).

6. Kontrola jakości

6.1. Materiały izolacyjne.

- Wymagana jakość materiałów izolacyjnych powinna być potwierdzona przez producenta przez zaświadczenie o jakości lub znakiem kontroli jakości zamieszczonym na opakowaniu lub innym równorzędnym dokumentem.
 - Materiały izolacyjne dostarczone na budowę bez dokumentów potwierdzających przez producenta ich jakość nie mogą być dopuszczone do stosowania.
 - Odbiór materiałów izolacyjnych powinien obejmować sprawdzenie zgodności z dokumentacją projektową oraz sprawdzenie właściwości technicznych tych materiałów z wystawionymi atestami wytwórcy. W przypadku zastrzeżeń co do zgodności materiału z zaświadczeniem o jakości wystawionym przez producenta powinien być on zbadany zgodnie z postanowieniami normy państwowej.
 - Nie dopuszcza się stosowania do robót materiałów izolacyjnych, których właściwości nie odpowiadają wymaganiom przedmiotowych norm.
- Nie należy stosować również materiałów przeterminowanych (po okresie gwarancyjnym).

6.2. Wyniki odbiorów materiałów i wyrobów powinny być każdorazowo wpisywane do dziennika budowy.

7. Obmiar robót

Jednostką obmiarową robót jest m² powierzchni zaizolowanej.

Ilość robót określa się na podstawie projektu z uwzględnieniem zmian zaaprobowanych przez Inżyniera i sprawdzonych w naturze.

8. Odbiór robót

8.1. Odbiór robót izolacyjnych powinien się odbyć przed wykonaniem tynków i innych robót wykończeniowych.

Podstawę do odbioru robót murowych powinny stanowić następujące dokumenty:

- a) dokumentacja techniczna,
- b) dziennik budowy,
- c) zaświadczenia o jakości materiałów i wyrobów dostarczonych na budowę,
- d) protokoły odbioru poszczególnych etapów robót zanikających,
- e) protokoły odbioru materiałów i wyrobów,
- f) wyniki badań laboratoryjnych, jeśli takie były zlecane przez Wykonawcę.

8.2. Roboty podlegają zasadom odbioru robót zanikających.

9. Podstawa płatności

9.1. Ogólne ustalenia dotyczące podstawy płatności

Płaci się za roboty wg umowy zawartej między Inwestorem a Wykonawcą.

Płaci się za ustaloną ilość m² izolacji wg ceny jednostkowej, która obejmuje:

- dostarczenie materiałów,
- przygotowanie i oczyszczenie podłoża,
- zagruntowanie podłoża i położenie izolacji,
- wykonanie izolacji wraz z ochroną,
- uporządkowanie stanowiska pracy.

10. Przepisy związane

PN-69/B-10260

PN-B-24620:1998

PN-B-27617:1997

PN-B-20130:1999/Az1:2001

PN-75/B-30175.

Izolacje bitumiczne. Wymagania i badania przy odbiorze.

Lepiki, masy i roztwory asfaltowe stosowane na zimno.

Papa asfaltowa na tekturze budowlanej.

Wyroby do izolacji cieplnej w budownictwie. Płyty styropianowe.

Kit asfaltowy uszczelniający.

Aprobaty i certyfikaty:

- Aprobata Techniczna ITB-AT-15-3489/2005

- Certyfikat zgodności z PN-EN 13164

SZCZEGÓŁOWA SPECYFIKACJA TECHNICZNA

KONSTRUKCJE STALOWE

1. Wstęp

1.1. Przedmiot SST

Przedmiotem niniejszej szczegółowej specyfikacji technicznej są wymagania dotyczące wykonania i odbioru konstrukcji stalowych.

1.2. Zakres stosowania SST

Szczegółowa specyfikacja techniczna jest stosowana jako dokument przetargowy i kontraktowy przy zlecaniu i realizacji robót wymienionych w pkt. 1.1.

1.3. Zakres robót wymienionych w SST

Roboty których dotyczy specyfikacja obejmują wszystkie czynności umożliwiające i mające na celu wykonanie i montaż konstrukcji stalowych, występujących w obiekcie przetargowym, oraz przedmiarze robót

1.4. Określenia podstawowe

Określenia podane w niniejszej SST są zgodne z obowiązującymi odpowiednimi normami i wytycznymi.

1.5. Ogólne wymagania dotyczące robót

Wykonawca robót jest odpowiedzialny za jakość wykonania robót, ich zgodność z dokumentacją projektową, SST i poleceniami Inżyniera.

2. Materiały

2.1. Stal

Do konstrukcji stalowych stosuje się:

2.1.1 Wyroby walcowane gotowe ze stali klasy 1 w gatunkach 18G2A wg PN-EN 10025:2002

(1) Rury stalowe bez szwu wg PN-80/H-74219

Rury dostarczane są o długościach:

- fabrykacyjnych od 4 do 12m
- dokładnych do 7m z odchyłką długości +10mm dla długości do 6m i +15mm dla długości powyżej 6m.
- Wielokrotnych (w stosunku do zamówionych długości dokładnych poniżej 4m)

(2) Ceowniki wg PN-EN 10279:2003

Ceowniki dostarczane są o długościach:

do 80 mm – 3 do 12 m; 80 do 140 – 3-13 m powyżej 140 mm – 3 do 15 m

z odchyłkami: do 50 mm dla długości do 6.0 m;

do 100 mm dla długości większej.

Dopuszczalna krzywizna 1.5 mm/m.

(3) Kątowniki PN-EN 10056-2:1998 i w PN-EN 10056-1:2000

Kątowniki dostarczane są o długościach:

do 45 mm – 3 do 12 m; powyżej 45 – 3 do 15 m z odchyłkami do 50 mm dla długości do 4,0 m; do 100 mm dla długości większej.

Krzywizna ramion nie powinna przekraczać 1 mm/m.

(4) Blachy

a) Blachy uniwersalne wg PN-H/92203:1994

Blachy uniwersalne dostarcza się w grubościach 6-40 mm.

szerokościach 160-700 mm i długościach:

dla grubości do 6 mm – 6,0 m

dla grubości 8-25 mm – do 14,0 m z odchyłką do 250 mm.

Tolerancje wymiarowe wg ww. normy.

b) Blachy grube wg PN-80/H-92200

Blachy grube dostarcza się w grubościach 5-140 mm.

Zakres grubości [mm]		Zalecane formaty [mm]	
5-12	1000×2000	1250×2500	1500×3000
	1000×4000	1250×5000	1500×6000
	1000×6000		
powyżej 12	1000×2000	1250×2500	1750×3500
		1500×6000	1500×3000

Tolerancje wymiarowe wg ww. normy.

Uwaga: do produkcji elementów z blach a szczególnie blach węzłowych zaleca się stosowanie blach grubych.

c) Blacha żebrowana wg PN-73/H-92127

Blachę żebrowaną dostarcza się w grubościach 3,5-8,0 mm.

Zalecane wymiary: 1000×2000 mm; 1250×2500 mm; 1500×3000 mm.

Tolerancje wymiarowe wg ww normy.

d) Bednarka wg PN-76/H-92325

Bednarkę dostarcza się w grubościach 1.5-5 mm i szerokościach 20-200 mm w kręgach o masie:

- przy szerokości do 30 mm – do 60 kg
- przy szerokości 30 do 50 mm – do 100 kg
- przy szerokości 50 do 100 mm – do 120 kg

Tolerancje wymiarowe wg ww normy.

e) Pręty okrągłe wg PN-75/H-93200/00

Pręty dostarcza się o długościach:

- przy średnicy do 25 mm – 3-10 m
- przy średnicy do 25 do 50 mm – 3-9 m.

Tolerancje wymiarowe wg ww normy.

- 2.1.3. Własności mechaniczne i technologiczne powinny odpowiadać wymaganiom podanym w PN-EN 10025:2002.
- Wady powierzchniowe – powierzchnia walcówki i prętów powinna być bez pęknięć, pęcherzy i naderwań.
 - Na powierzchniach czołowych niedopuszczalne są pozostałości jamy usadowej, rozwarstwienia i pęknięcia widoczne gołym okiem.
 - Wady powierzchniowe takie jak rysy, drobne łuski i zawałcowania, wtrącenia niemetaliczne, wżery, wypukłości, wgniecenia, zgorzeliny i chropowatości są dopuszczalne jeżeli:
 - mieszczą się w granicach dopuszczalnych odchyłek
 - nie przekraczają 0.5 mm dla walcówki o grubości od 25 mm. 0,7 mm dla walcówki o grubości większej.
- 2.1.4. Odbiór stali na budowie powinien być dokonany na podstawie atestu, w który powinien być zaopatrzonej każdy element lub partia materiału. Atest powinien zawierać:
- znak wytwórcy
 - profil
 - gatunek stali
 - numer wyrobu lub partii
 - znak obróbki cieplnej.
- Cechowanie materiałów wywalcowane na profilach lub na przywieszkach metalowych.
- 2.1.5. Odbiór konstrukcji na budowie winien być dokonany na podstawie protokołu ostatecznego odbioru konstrukcji w wytwórni wraz z oświadczeniem wytwórni, że usterki w czasie odbiorów międzyoperacyjnych zostały usunięte. Cechowanie elementów farbą na elemencie.

2.2. Łączniki

Jako łączniki występują: połączenia spawane oraz połączenia na śruby.

2.2.1. Materiały do spawania

Do spawania konstrukcji ze stali zwykłej stosuje się spawanie elektryczne przy użyciu elektrod otulonych EB1.50 wg PN-91/M-69430.

Elektrody powinny mieć:

- zaświadczenie jakości
- spełniać wymagania norm przedmiotowych
- opakowanie, przechowywanie i transport winny być zgodne z wymaganiami obowiązujących norm i wymaganiami producenta.

2.2.2. Śruby M30 klasy 10.9(10), M16 klasy 8.8(8)

Do konstrukcji stalowych stosuje się:

(1) śruby z łbem sześciokątnym wg PN-EN-ISO 4014:2002 średniodokładne klasy:

dla średnic 8-16 mm – 4.8-II

dla średnic powyżej 16 mm – 5.6-II

stan powierzchni wg PN-EN 26157-3:1998

tolerancje wg PN-EN 20898-7:1997

własności mechaniczne wg PN-EN 20898-7:1997.

(2) śruby fundamentowe wg PN-72/M-85061 zgrubne rodzaju W; Z lub P

(3) nakrętki sześciokątne wg PN-EN-ISO 4034:2002

własności mechaniczne wg PN-82/M-82054/09 – częściowo zast. PN-EN 20898-2:1998

(4) podkładki okrągłe zgrubne wg PN-ISO 7091:2003

(5) podkładki klinowe do ceowników wg PN-79/M-82018

Wszystkie łączniki winny być cechowane: śruby i nakrętki wywalcowane cechy na główkach.

2.2.3. Powłoki malarskie

Materiały na powłoki malarskie wg niniejszych SST.

2.3. Składowanie materiałów i konstrukcji

(1) Konstrukcje i materiały dostarczone na budowę powinny być wyładowywane żurawiami. Do wyładunku mniejszych elementów można użyć wciągarek lub wciągników. Elementy ciężkie, długie i wiotkie należy przenosić za pomocą zawiesi i usztywnić dla zabezpieczenia przed odkształceniem. Elementy układać w sposób umożliwiający odczytanie znakowania. Elementy do scalania powinny być w miarę możliwości składowane w sąsiedztwie miejsca przeznaczonego do scalania.

Na miejscu składowania należy rejestrować konstrukcje niezwłocznie po ich nadejściu, segregować i układać na wyznaczonym miejscu, oczyszczać i naprawiać powstałe w czasie transportu ewentualne uszkodzenia samej konstrukcji jak i jej powłoki antykorozyjnej.

Konstrukcję należy układać w pozycji poziomej na podkładkach drewnianych z bali lub desek na wyrównanej do poziomu ziemi w odległości 2.0 do 3.0 m od siebie.

Elementy, które po wbudowaniu zajmują położenie pionowe składować w tym samym położeniu.

(2) Elektrody składować w magazynie w oryginalnych opakowaniach, zabezpieczone przed zawilgoceniem.

(3) Łączniki (śruby, nakrętki, podkładki) składować w magazynie w skrzynkach lub beczkach.

2.4. Badania na budowie

2.4.1. Każda partia materiału dostarczona na budowę przed jej wbudowaniem musi uzyskać akceptację Inżyniera.

2.4.2. Każda konstrukcja dostarczona na budowę podlega odbiorowi pod względem:

- jakości materiałów, spoin, otworów na śruby,
- zgodności z projektem,
- zgodności z atestem wytwórni
- jakości wykonania z uwzględnieniem dopuszczalnych tolerancji.
- jakości powłok antykorozyjnych.

Odbiór konstrukcji oraz ewentualne zalecenia co do sposobu naprawy powstałych uszkodzeń w czasie transportu potwierdza Inżynier wpisem do dziennika budowy.

3. Sprzęt

3.1. Sprzęt do transportu i montażu konstrukcji

Do transportu i montażu konstrukcji należy używać żurawi, wciągarek, dźwigników, podnośników i innych urządzeń. Wszelkie urządzenia dźwigowe, zawiesia i trawersy podlegające przepisom o dozorcze technicznym powinny być dostarczone wraz z aktualnymi dokumentami uprawniającymi do ich eksploatacji.

3.2. Sprzęt do robót spawalniczych

- Stosowany sprzęt spawalniczy powinien umożliwiać wykonanie złączy zgodnie z technologią spawania i dokumentacją konstrukcyjną.
 - Spadki napięcia prądu zasilającego nie powinny być większe jak 10%.
 - Eksploatacja sprzętu powinna być zgodna z instrukcją.
 - Stanowiska spawalnicze powinny być odpowiednio urządzone:
 - spawarki powinny stać na izolującym podwyższeniu i być zabezpieczone od wpływów atmosferycznych
 - sprzęt pomocniczy powinien być przechowywany w zamkniętych pomieszczeniach.
 - stanowisko robocze powinno być urządzone zgodnie z przepisami bhp i przeciwpożarowymi, zabezpieczone od wpływów atmosferycznych, oświetlone z dostateczną wentylacją;
- Stanowisko robocze powinno być odebrane przez Inżyniera.

3.3. Sprzęt do połączeń na śruby

Do scalania elementów należy stosować dowolny sprzęt.

4. Transport

Elementy konstrukcyjne mogą być przewożone dowolnymi środkami transportu.

Podczas transportu materiały i elementy konstrukcji powinny być zabezpieczone przed uszkodzeniami lub utratą stateczności.

Sposób składowania wg punktu 2.3.

5. Wykonanie robót

5.1. Cięcie

Brzegi po cięciu powinny być czyste, bez naderwań, gradu i zadziorów, żużla, nacieków i rozprysków metalu po cięciu. Miejsce nierówności zaleca się wyszlifować.

5.2. Prostowanie i gięcie

Podczas prostowania i gięcia powinny być przestrzegane ograniczenia dotyczące granicznych temperatur oraz promieni prostowania i gięcia. W wyniku tych zabiegów w odkształconym obszarze nie powinny wystąpić rysy i pęknięcia.

5.3. Składanie zespołów

5.3.1. Części do składania powinny być czyste oraz zabezpieczone przed korozją co najmniej w miejscach, które po montażu będą niedostępne. Stosowane metody i przyrządy powinny zagwarantować dotrzymanie wymagań dokładności zespołów i wykonania połączeń według załączonej tabeli.

Rodzaj odchyłki	Element konstrukcji	Dopuszczalna odchyłka
Nieprostoliniowość	Pręty, blachownice, słupy, części ram	0,001 długości lecz nie więcej jak 10 mm
Skręcenie pręta	–	0,002 długości lecz nie więcej niż 10 mm
Odchyłki płaskości półek, ścianek środników	–	2 mm na dowolnym odcinku 1000 m
Wymiary przekroju	–	do 0,01 wymiaru lecz nie więcej niż 5 mm
Przesunięcie środnika	–	0,006 wysokości
Wygięcie środnika	–	0,003 wysokości

Wymiar nominalny mm	Dopuszczalna odchyłka wymiaru mm	
	przyłączeniowy	swobodny
do 500	0,5	2,5
500-1000	1,0	2,5
1000-2000	1,5	2,5
2000-4000	2,0	4,0
4000-8000	3,0	6,0
8000-16000	5,0	10,0
16000-32000	8,0	16

5.3.2. Połączenia spawane

(1) Brzegi do spawania wraz z przyległymi pasami szerokości 15 mm powinny być oczyszczone z rdzy, farby i zanieczyszczeń oraz nie powinny wykazywać rozwarstwień i rzadziej widocznych gołym okiem.

Kąt ukosowania, położenie i wielkość progu, wymiary rowka oraz dopuszczalne odchyłki przyjmuje się według właściwych norm spawalniczych.

Szczelinę między elementami o nieukosowanych brzegach stosować nie większą od 1,5 mm.

(2) Wykonanie spoin

Rzeczywista grubość spoin może być większa od nominalnej

o 20%, a tylko miejscowo dopuszcza się grubość mniejszą:

o 5% – dla spoin czołowych

o 10% – dla pozostałych.

Dopuszcza się miejscowe podtopienia oraz wady lica i grani jeśli wady te mieszczą się w granicach grubości spoiny. Niedopuszczalne są pęknięcia, braki przetopu, krater i nawisy lica.

(3) Wymagania dodatkowe takie jak:

- obróbka spoin
- przetopienie grani
- wymaganą technologię spawania może zalecić Inżynier wpisem do dziennika budowy.

(4) Zalecenia technologiczne

– spoiny szczepne powinny być wykonane tymi samymi elektrodami co spoiny konstrukcyjne

– wady zewnętrzne spoin można naprawić uzupełniającym spawaniem, natomiast pęknięcia, nadmierną ospałość, braki przetopu, pęcherze należy usunąć przez szlifowanie spoin i ponowne ich wykonanie.

5.3.7. Połączenia na śruby

- długość śruby powinna być taka aby można było stosować możliwie najmniejszą liczbę podkładek, przy zachowaniu warunku, że gwint nie powinien wchodzić w otwór głębiej jak na dwa zwoje.
- nakrętka i łeb śruby powinny bezpośrednio lub przez podkładkę dokładnie przylegać do łączonych powierzchni.
- powierzchnie gwintu oraz powierzchnie oporowe nakrętek i podkładek przed montażem pokryć warstwą smaru.
- śruba w otworze nie powinna przesuwać się ani drgać przy ostukiwaniu młotkiem kontrolnym.

5.4. Montaż konstrukcji

5.4.1. Montaż należy prowadzić zgodnie z dokumentacją techniczną i przy udziale środków, które zapewnią osiągnięcie projektowanej wytrzymałości i stateczności, układu geometrycznego i wymiarów konstrukcji. Kolejne elementy mogą być montowane po wyregulowaniu i zapewnieniu stateczności elementów uprzednio zmontowanych.

Połączenia wykonywać wg punktu 5.4.

Zabezpieczenia antykorozyjne wg punktu 2.2.3.

5.4.2. Przed przystąpieniem do prac montażowych należy:

- sprawdzić stan fundamentów, kompletność i stan śrub fundamentowych oraz reperów wytyczających osie i linie odniesienia rzędnych obiektu.
- porównać wyniki pomiarów z wymiarami projektowymi przy czym odchyłki nie powinny przekraczać wartości:

<i>Posadowienie</i>	<i>Dopuszczalne odchyłki mm</i>	
	<i>rzędna fundamentu</i>	<i>rozstaw śrub</i>
na powierzchni betonu	do 2,0	do 5,0
na podlewce		do 10,0

5.4.3. Montaż

Przed przystąpieniem do montażu należy naprawić uszkodzenia elementów powstałe podczas transportu i składowania.

6. Kontrola jakości robót

Kontrola jakości polega na sprawdzeniu zgodności wykonania robót z projektem oraz wymaganiami podanymi w punkcie 5. Roboty podlegają odbiorowi.

7. Obmiar robót

Jednostkami obmiaru są:

- masa gotowej konstrukcji w tonach.

8. Odbiór robót

Wszystkie roboty podlegają zasadom odbioru robót zanikających.

9. Podstawa płatności

9.1. Ogólne ustalenia dotyczące podstawy płatności

Płaci się za roboty wg umowy zawartej między Inwestorem a Wykonawcą.

Płaci się za roboty wykonane w jednostkach podanych w punkcie 7.

Cena obejmuje wszystkie czynności wymienione w SST.

10. Przepisy związane

PN-B-06200:2002

PN-EN 10025:2002

PN-91/M-69430

PN-75/M-69703

Konstrukcje stalowe budowlane. Warunki wykonania i odbioru.

Wyroby walcowane na gorąco z niestopowych stali konstrukcyjnych.

Warunki techniczne dostawy.

Elektrody stalowe otulone do spawania i napawania.

Ogólne badania i wymagania.

Spawalnictwo. Wady złączy spawanych. Nazwy i określenia.

SZCZEGÓŁOWA SPECYFIKACJA TECHNICZNA **ROBOTY MUROWE**

1. Wstęp

1.1. Przedmiot SST

Przedmiotem niniejszej szczegółowej specyfikacji technicznej są wymagania dotyczące wykonania i odbioru murów z materiałów ceramicznych.

1.2. Zakres stosowania SST

Szczegółowa specyfikacja techniczna jest stosowana jako dokument przetargowy i kontraktowy przy zlecaniu i realizacji robót wymienionych w pkt. 1.1.

1.3. Zakres robót objętych SST

Roboty, których dotyczy specyfikacja, obejmują wszystkie czynności umożliwiające i mające na celu wykonanie murów zewnętrznych i wewnętrznych obiektów tzn.:

- Ściany z cegły pełnej
- Przewody wentylacyjne z kształtek ceramicznych
- Ściany z cegły dziurawki
- Ściany z cegły modularnej
- Ścianki działowe
- ściany z pustaka MAX gr. 29cm, 19cm, 9cm

ujęte w przedmiarze robót i projekcie wykonawczym oraz projekcie wykonawczym wnętrza.

1.4. Określenia podstawowe

Określenia podane w niniejszej SST są zgodne z obowiązującymi odpowiednimi normami.

1.5. Ogólne wymagania dotyczące robót

Wykonawca robót jest odpowiedzialny za jakość ich wykonania oraz za zgodność z dokumentacją projektową, SST i poleceniami Inżyniera.

2. Materiały

2.1. Woda zarobowa do betonu PN-EN 1008:2004

Do przygotowania zapraw stosować można każdą wodę zdatną do picia, z rzeki lub jeziora.

Niedozwolone jest użycie wód ściekowych, kanalizacyjnych bagiennych oraz wód zawierających tłuszcze organiczne, oleje i muł.

2.2. Wyroby ceramiczne

2.2.1. Cegła budowlana pełna klasy 10 wg PN-B 12050:1996

- Wymiary l = 250 mm, s = 120 mm, h = 65 mm
- Masa 3,3-4,0 kg
- Cegła budowlana pełna powinna odpowiadać aktualnej normie państwowej.
- Dopuszczalna liczba cegieł połówkowych, pękniętych całkowicie lub z jednym pęknięciem przechodzącym przez całą grubość cegły o długości powyżej 6mm nie może przekraczać dla cegły – 10% cegieł badanych.
- Nasiąkliwość nie powinna być wyższa niż 24%.
- Wytrzymałość na ściskanie 10,0 MPa
- Gęstość pozorna 1,7-1,9 kg/dm³
- Współczynnik przewodności cieplnej 0,52-0,56 W/mK
- Odporność na działanie mrozu po 25 cyklach zamrażania do –15°C i odmrażania – brak uszkodzeń po badaniu.
- Odporność na uderzenie powinna być taka, aby cegła puszczone z wysokości 1,5m na inne cegły nie rozpadła się.

2.2.2. Cegła budowlana pełna klasy 15 wg PN-B-12050:1996

- Wymiary jak poz. 2.2.1.
- Masa 4,0-4,5 kg.
- Dopuszczalna ilość cegieł połówkowych, pękniętych do 10% ilości cegieł badanych
- Nasiąkliwość nie powinna być większa od 16%.
- Wytrzymałość na ściskanie 15 MPa.
- Odporność na działanie mrozu jak dla cegły klasy 10 MPa.
- Odporność na uderzenie powinna być taka, aby cegła upuszczona z wysokości 1,5 m na inne cegły nie rozpadła się na kawałki; może natomiast wystąpić wyszczerbienie lub jej pęknięcie. Ilość cegieł nie spełniających powyższego wymagania nie powinna być większa niż:
 - 2 na 15 sprawdzanych cegieł
 - 3 na 25 sprawdzanych cegieł
 - 5 na 40 sprawdzanych cegieł.

2.2.3. Cegła budowlana pełna licówka klasy 15 MPa

- Wymagania co do wytrzymałości, nasiąkliwości, odporności na działanie mrozu jak dla cegły wg poz. 2.2.2.
- Przewiduje się możliwość użycia cegieł uzyskanych z rozbiórki, po ich ewentualnym zakwalifikowaniu przez Inżyniera.

2.2.4. Cegła dziurawka klasy 50

- Wymiary l = 250 mm, s = 120 mm, h = 65 mm
- Masa 2,15-2,8 kg
- Nasiąkliwość nie powinna być wyższa niż 22%.
- Wytrzymałość na ściskanie 5,0 MPa
- Gęstość pozorna 1,3 kg/dm³
- Współczynnik przewodności cieplnej 0,55 W/mK
- Odporność na działanie mrozu po 25 cyklach zamrażania do –15°C i odmrażania – brak uszkodzeń po badaniu.

2.2.5. Cegła kratówka klasy 10 wg (PN-B 12011:1997)

- Cegła kratówka powinna odpowiadać aktualnej normie państwowej.
- Wymiary typ K1 l = 250 mm, s = 120mm, h = 65mm
- Masa typ K1 2,3-2,9 kg
- Wymiary typ K2 l = 250 mm, s = 120 mm, h = 140 mm

- Masa typ K2 4,9-6,3 kg
- Nasiąkliwość nie powinna być wyższa niż 20%
- Wytrzymałość na ściskanie 10,0 MPa
- Gęstość pozorna 1,4 kg/dm³,
- Współczynnik przewodności cieplnej 0,33-0,34 W/mK
- Odporność na działanie mrozu po 25 cyklach zamrażania do -15°C i odmrażania – brak uszkodzeń po badaniu.

2.5. Zaprawy budowlane cementowo-wapienne

Marka i skład zaprawy powinny być zgodne z wymaganiami podanymi w projekcie.

Orientacyjny stosunek objętościowy składników zaprawy dla marki 30:

cement:	ciasto wapienne:	piasek
1	1	6
1	1	7
1	1,7	5

cement:	wapienne hydratyzowane:	piasek
1	1	6
1	1	7

Orientacyjny stosunek objętościowy składników zaprawy dla marki 50:

cement:	ciasto wapienne:	piasek
1	0,3	4
1	0,5	4,5

cement:	wapienne hydratyzowane:	piasek
1	0,3	4
1	0,5	4,5

2.6 . Zaprawy cienkowarstwowe do murowania bloczków YTONG

- Przygotowanie zapraw do robót murowych powinno być wykonywane mechanicznie.
- Zaprawę należy przygotować w takiej ilości, aby mogła być wbudowana możliwie wcześnie po jej przygotowaniu tj. ok. 3 godzin.

Do zapraw murarskich należy stosować piasek rzeczny lub kopalniany.

Do zapraw cementowo-wapiennych należy stosować cement portlandzki z dodatkiem żużla lub popiołów lotnych 25 i 35 oraz cement hutniczy 25 pod warunkiem, że temperatura otoczenia w ciągu 7 dni od chwili zużycia zaprawy nie będzie niższa niż +5°C.

Do zapraw cementowo-wapiennych należy stosować wapno suchogaszone lub gaszone w postaci ciasta wapiennego otrzymanego z wapna niegaszonego, które powinno tworzyć jednolitą i jednobarwną masę, bez grudek niegaszonego wapna i zanieczyszczeń obcych.

Skład objętościowy zapraw należy dobierać doświadczalnie, w zależności od wymaganej marki zaprawy oraz rodzaju cementu i wapna.

3. Sprzęt

Roboty można wykonać przy użyciu dowolnego typu sprzętu.

4. Transport

Materiały i elementy mogą być przewożone dowolnymi środkami transportu.

Podczas transportu materiały i elementy konstrukcji powinny być zabezpieczone przed uszkodzeniami lub utratą stateczności.

5. Wykonanie robót

Wymagania ogólne:

- Mury należy wykonywać warstwami, z zachowaniem prawidłowego wiązania i grubości spoin, do pionu i sznura, z zachowaniem zgodności z rysunkiem co do odsadzek, wysokości i otworów.
- W pierwszej kolejności należy wykonywać mury nośne. Ścianki działowe grubości poniżej 1 cegły należy murować nie wcześniej niż po zakończeniu ścian głównych.
- Mury należy wznosić możliwie równomiernie na całej ich długości. W miejscu połączenia murów wykonanych niejednocześnie należy stosować strzępia zazębione końcowe.
- Cegły układane na zaprawie powinny być czyste i wolne od kurzu.
Przy murowaniu cegłą suchą, zwłaszcza w okresie letnim, należy cegły przed ułożeniem w murze polewać lub moczyć w wodzie.
- Wnęki i bruzdy instalacyjne należy wykonywać jednocześnie ze wznoszeniem murów.
- Mury grubości mniejszej niż 1 cegła mogą być wykonywane przy temperaturze powyżej 0°C.
- W przypadku przerwania robót na okres zimowy lub z innych przyczyn, wierzchnie warstwy murów powinny być zabezpieczone przed szkodliwym działaniem czynników atmosferycznych (np. przez przykrycie folią lub papą). Przy wznowianiu robót po dłuższej przerwie należy sprawdzić stan techniczny murów, łącznie ze zdjęciem wierzchnich warstw cegieł i uszkodzonej zaprawy.

5.1. Mury z cegły pełnej

5.1.1. Spoiny w murach ceglanych.

- 12 mm w spoinach poziomych, przy czym maksymalna grubość nie powinna przekraczać 17 mm, a minimalna 10 mm,
- 10 mm w spoinach pionowych podłużnych i poprzecznych, przy czym grubość maksymalna nie powinna przekraczać 15 mm, a minimalna – 5 mm.

Spoiny powinny być dokładnie wypełnione zaprawą. W ścianach przewidzianych do tynkowania nie należy wypełniać zaprawą spoin przy zewnętrznych licach na głębokości 5-10 mm.

5.1.2. Stosowanie połówek i cegieł ułamkowych.

Liczba cegieł użytych w połówkach do murów nośnych nie powinna być większa niż 15% całkowitej liczby cegieł.

- Jeżeli na budowie jest kilka gatunków cegły (np. cegła nowa i rozbiórkowa), należy przestrzegać zasady, że każda ściana powinna być wykonana z cegły jednego wymiaru.

Płaci się za roboty wykonane w jednostkach podanych w punkcie 7.

Cena obejmuje:

- dostarczenie materiałów i sprzętu na stanowisko pracy
- wykonanie ścian, naroży, przewodów dymowych i wentylacyjnych
- ustawienie i rozebranie potrzebnych rusztowań
- uporządkowanie i oczyszczenie stanowiska pracy z resztek materiałów

10. Przepisy związane

PN-68/B-10020

Roboty murowe z cegły. Wymagania i badania przy odbiorze.

PN-B-12050:1996

Wyroby budowlane ceramiczne.

PN-B-12011:1997

Wyroby budowlane ceramiczne. Cegły kratówki.

PN-EN 197-1:2002

Cement. Skład, wymagania i kryteria zgodności dotyczące cementu powszechnego użytku.

SZCZEGÓŁOWA SPECYFIKACJA TECHNICZNA **POKRYCIE DACHU Z BLACHY**

1. Wstęp

1.1. Przedmiot SST

Przedmiotem niniejszej szczegółowej specyfikacji technicznej są wymagania dotyczące wykonania i odbioru robót związanych z pokryciem z blachy płaskiej

1.2. Zakres stosowania SST

Szczegółowa specyfikacja techniczna jest stosowana jako dokument przetargowy i kontraktowy przy zlecaniu i realizacji robót wymienionych w pkt. 1.1.

1.3. Zakres robót objętych SST

Roboty, których dotyczy specyfikacja obejmują wszystkie czynności umożliwiające i mające na celu wykonanie z pokrycia z blachy płaskiej cynk-tytan, obróbek blacharskich, rynien i rur spustowych. ujęte w przedmiarze robót.

1.4. Określenia podstawowe

Określenia podane w niniejszej SST są zgodne z obowiązującymi odpowiednimi normami i wytycznymi.

1.5. Ogólne wymagania dotyczące robót

Wykonawca robót jest odpowiedzialny za jakość wykonania robót, ich zgodność z dokumentacją projektową, SST i poleceniami Inżyniera.

2. Materiały

2.1. Wymagania ogólne

Materiały stosowane do wykonywania pokryć dachowych powinny mieć Aprobaty Techniczne lub być produkowane zgodnie z obowiązującymi normami.

Materiały stosowane do robót dekarских powinny mieć certyfikat na znak bezpieczeństwa, certyfikat zgodności lub deklarację zgodności z Aprobata Techniczną lub z PN.

Na opakowaniach materiałów stosowanych do wykonywania robót dekarских powinien się znajdować termin przydatności do stosowania. Sposób transportu materiałów do robót dekarских powinien być zgodny z wymaganiami producenta.

Sposób składowania materiałów przeznaczonych do wykonywania robót dekarских powinien być zgodny z wymaganiami podanymi przez producenta. Wykonawca obowiązany jest posiadać na budowie pełną dokumentację dotyczącą składowanych na budowie materiałów przeznaczonych do wykonywania robót dekarских.

2.2. Materiały stosowane na pokrycie dachu

a) Blacha tytanowo-cynkowa goło walcowana produkowana według normy PN EN 988

b) Blacha tytanowo-cynkowa o kolorze RAL 7001 produkowana według normy PN EN 988

2.3. Obróbki blacharskie

- obróbki blacharskie powinny być dostosowane do wielkości pochylenia połaci,
- roboty blacharskie z blachy stalowej ocynkowanej można wykonywać o każdej porze roku, lecz w temperaturze nie niższej od -15°C.

Robót nie można wykonywać na oblodzonych podłożach.

2.4. Rynny - Blacha tytanowo-cynkowa o kolorze RAL 7001 produkowana według normy PN EN 988

- rynny powinny być dostarczone o odpowiednich długościach i składane w elementy wieloczęłowe,
- powinny być łączone w złączach poziomych na zakład szerokości 40mm;
- rynny powinny być mocowane do deskowania i krokwi uchwyty, rozstawionymi w odstępach nie większych niż 50 cm,
- spadki rynien regulować na uchwytych zgodnie z projektem,
- rynny powinny mieć wykonane wpusty do rur spustowych,

2.5. Rury spustowe – Blacha tytanowo-cynkowa o kolorze RAL 7001 produkowana według normy: PN EN 988

- rury spustowe powinny być dostarczone o odpowiednich długościach i składane w elementy wieloczęłowe,
- rury spustowe powinny być mocowane do ścian uchwyty, rozstawionymi w odstępach nie większych niż 3m,
- uchwyty powinny być mocowane w sposób trwały przez wbicie trzpienia w spoiny muru lub osadzenie w zaprawie cementowej w wykutych gniazdach,
- rury spustowe odprowadzające wodę do kanalizacji powinny być wpuszczone do rury żeliwnej na głębokość kielicha.

3. Sprzęt

Roboty można wykonać ręcznie lub przy użyciu dowolnego typu sprzętu.

4. Transport

Wg niniejszej specyfikacji „SST Wymagania ogólne”

5. Wykonanie robót

5.1. Wykonanie podkładów pod pokrycia z blach

5.1.1. Wymagania ogólne

Każdy podkład pod pokrycie powinien spełniać następujące wymagania ogólne:

- pochylenie płaszczyzny połaci dachowych z desek, łąt lub płatwi powinno być dostosowane do rodzaju pokrycia, zgodnie z wymaganiami normy PN-B-02361:1999
- równość powierzchni deskowania powinna być taka, aby prześwit pomiędzy powierzchnią deskowania a łątą kontrolną o długości 3m był nie większy niż 5 mm w kierunku prostopadłym do spadku i nie większy niż 10 mm w kierunku równoległym do spadku (pochylenia połaci dachowej),
- równość płaszczyzny połaci z łąt lub płatwi powinna być analogiczna, jak podano powyżej, z tym że łąta kontrolna powinna być położona na co najmniej 3 krokwiach (przy podkładzie z łąt) lub trzech płatwiach (przy podkładzie z płatwi),
- podkład powinien być zdylatowany w miejscach dylatacji konstrukcyjnych oraz mieć odpowiednie uformowanie w styku z elementami wystającymi ponad powierzchnię pokrycia.
- w podkładzie powinny być osadzone uchwyty do zawieszenia rynny dachowej oraz usztywnione krawędzie zewnętrzne.

5.2. podkłady z desek i papy pod pokrycie z blachy

Dla pokryć z blachy podkład z desek i jednej warstwy papy powinien spełniać wymagania:

- Należy stosować papę asfaltową podkładową lub wierzchniego krycia, umocowaną do podkładu gwoździami w sposób wymagany dla pokrycia z jednej warstwy papy
- Podkład, o którym mowa powyżej, należy wykonywać obowiązkowo dla pokryć z blachy – wykonanych w korytach odwadniających lub koszach dachowych oraz przy okapie. Na pozostałych fragmentach połaci dachowych stosowanie papy nie jest obowiązkowe.

5.3. Podkład z desek pod pokrycie blachą

- Podkład z drewna pod pokrycie blachą ocynkowaną lub cynkową powinien być wykonany z desek obrzynanych – grubości 25 mm i szerokości 12÷15 cm. Szerokość deski okapowej powinna być większa i wynosić nie mniej niż 30 cm.
- Odstępy pomiędzy deskami powinny wynosić nie więcej niż 5 cm przy kryciu blachą ocynkowaną i nie więcej niż 4 cm przy kryciu blachą cynkową.
- Podkład pod pokrycie z blachy miedzianej powinien być wykonany z desek łączonych na wpust lub przylgę. W uzasadnionych przypadkach przy odpowiedniej sztywności podkładu dopuszcza się układanie desek na styk.
- Gwoździe powinny być głęboko wbite w deski, aby ich łebki nie stykały się z blachą. Przy kryciu blachą cynkową lub ocynkowaną zaleca się stosować do przybijania desek gwoździe ocynkowane, a przy kryciu miedzianą – gwoździe miedziane.
- W korytach dachowych, koszach, okapach o szerokości ~30 cm, przy oknach wokół kominów itp. podkład powinien być pełny z desek układanych na styk.

5.3. Pokrycia z blachy

Pokrycie blachą cynk- tytan w arkuszach jak i w długich pasach można wykonywać wg wymagań PN-EN 501:1999 – dla blach układanych na ciągłym podłożu, grubości blachy minimum 0,6mm (o ile producent nie zaleca inaczej).

5.3.1 Pokrycia z blach płaskich

5.3.1.1 Pokrycie z blachy płaskiej cynk- tytan

Pokrycie blachą cynk- tytan w arkuszach jak i w długich pasach można wykonywać wg wymagań PN-EN 501:1999 – dla blach układanych na ciągłym podłożu, grubości blachy minimum 0,6mm (o ile producent nie zaleca inaczej).

Minimalny promień gięcia blachy przy zaginaniu ręcznym i maszynowym musi wynosić $r \geq 1,75$ mm,

Blachę mocować można bezpośrednio, pośrednio oraz kleić ze szczególnym uwzględnieniem termicznej rozszerzalności materiału.

Mocowanie na stałe dotyczy odcinków o długości do 3 m. W przypadku dłuższych odcinków należy przewidzieć dylatację.

bezpośredni kontakt z aluminium, ołowiem, stalą nierdzewną, stalą ocynkowaną jest dopuszczalny.

Niedopuszczalny jest kontakt z miedzią,

kontakt z wapnem, cementem, gipsem w połączeniu z wilgocią działa korrozyjnie na blachę. Pomiędzy blachą a tymi materiałami należy ułożyć warstwę rozdzielającą,

Niemożliwe jest sąsiedztwo blachy bez warstwy ochronnej z materiałami budowlanymi ułożonymi na wyższej pości dachu takimi jak: papy bitumiczne, izolacje dachu z PCV,

Ogrzewanie olejem opałowym może prowadzić do przebarwień na blasze,

Podczas obróbki w temperaturze $<10^{\circ}\text{C}$ wymagana jest szczególna ostrożność oraz podgrzewanie blachy,

wysokość szczeliny wentylacyjnej oraz układ warstw w przypadku konstrukcji wentylowanych jest uzależniona od kąta pochylenia pości dachu.

Wlot i wylot powietrza wentylowanego powinien być zabezpieczony blachą perforowaną, w przypadku stosowania konstrukcji niewentylowanych konieczne jest zastosowanie strukturalnej maty rozdzielającej pod blachą oraz stosowanie się do zaleceń producenta,

W przypadku układania pokrycia na podwójny rąbek stojący w odcinkach dłuższych niż 3 m (maks. do 16 m), należy mocować blachę za pomocą łapek stałych i ruchomych. W strefie okapu, kalenicy, naroży, konieczne jest zastosowanie odpowiedniej szczeliny dylatacyjnej do 10 – 15 mm,

umieszczenie strefy łapek stałych (od 1 do 3 m) jest zależne od kąta pochylenia pości dachowej,

łączenia poprzeczne w technice długich pasów stosujemy w zależności od kąta pochylenia dachu: $< 10^{\circ}$ uskok, $\geq 10^{\circ} < 30^{\circ}$ połączenie z przylutowanym paskiem mocującym, $\geq 30^{\circ}$ połączenie na zakład. Wszystkie typy połączeń muszą zawierać odpowiednie szczeliny dylatacyjne,

W przypadku blachy cynk- tytan przewidzianej do układania na podłożu ciągłym, elementy wykonane zgodnie z normą PN-EN 501:1999, w formie arkuszy, ciętych, rulonów i rulonów ciętych mogą być odcinane, łączone na rąbek, kształtowane i lutowane bez trudności w określonych granicach właściwości wymienionych w odpowiednich wymaganiach materiałowych. Wymagania dotyczące materiałów są określone w PN EN 988,

obowiązują zalecenia podane w punkcie 12.1.5

minimalna dopuszczalna grubość wyrobów do pokryć dachowych układanych na ciągłym podłożu z blachy cynk-miedź- tytan wynosi 0,6mm,

wyroby profilowane (prefabrykowane) dzielą się na dwie kategorie :

te które będą łączone wyniku zginania w procesie montażu na budowie,

te, które będą łączone bez zginania w procesie montażu na budowie,

w przypadku blachy cynk- tytan przewidzianej do wykonywania samonośnych wyrobów do pokryć dachowych stosują się ustalenia PN-EN 506,

wyroby samonośne z blachy cynk- tytan produkowane są w profilach: trapezowym, falistym, dachówkowym,

w przypadku blachy profilowanej możliwe jest łączenie na rąbek stojący i zakład a mocowanie powinno być schowane w obrębie konstrukcji blachy, by nie było narażone na działanie czynników atmosferycznych.

5.4 Obróbki blacharskie

obróbki blacharskie powinny być dostosowane do rodzaju pokrycia ,

obróbki blacharskie z blachy stalowej i stalowej ocynkowanej powinny być wykonywane z blachy o grubości 0,5÷0,6mm,

przy wykonywaniu obróbek blacharskich należy pamiętać o konieczności zachowania dylatacji. Dylatacje konstrukcyjne powinny być zabezpieczone w sposób umożliwiający przeniesienie ruchów poziomych i pionowych dachu w taki sposób, aby następował szybki odpływ wody z obszaru dylatacji.

5.5 Rynny i rury spustowe

rynny i rury spustowe z blachy powinny odpowiadać wymaganiom podanym w normie PN-EN 612:1999, zaś uchwyty do rynien i rur spustowych wymaganiom norm: PN-EN 1462:2001, PN-B-94702:1999 i PN-B-94701:1999,

Ilość rur spustowych oraz przekroje rur i rynien spustowych powinny być każdorazowo ustalone indywidualnie w oparciu o normę PN-92/B-01707.

6. Kontrola jakości

Kontrola wykonania podłoża powinna być przeprowadzona przez Inspektora nadzoru przed przystąpieniem do wykonywania pokryć.

Uznaje się, że badania dały wynik pozytywny, gdy wszystkie sprawdzane właściwości pokrycia są zgodne z niniejszymi Wymaganiami lub wymaganiami Aprobata Technicznej.

Kontrola jakości:

- a) Wymagana jakość materiałów pokrywowych powinna być potwierdzona przez producenta przez zaświadczenie o jakości lub znakiem kontroli jakości zamieszczonym na opakowaniu lub innym równo rzędnym dokumentem.

- b) Materiały pokrywczcze dostarczone na budowę bez dokumentów potwierdzających przez producenta ich jakość nie mogą być dopuszczone do stosowania.
 - c) Odbiór materiałów pokrywczczych powinien obejmować zgodność z dokumentacją projektową oraz sprawdzenie właściwości technicznych tych materiałów z wystawionymi atestami wytwórcy.
W przypadku zastrzeżeń co do zgodności materiału z zaświadczeniem o jakości wystawionym przez producenta – powinien być on zbadany zgodnie z postanowieniami normy państwowej.
 - d) Nie dopuszcza się stosowania do robót pokrywczczych materiałów, których właściwości nie odpowiadają wymaganiom przedmiotowych norm.
 - e) Nie należy stosować również materiałów przeterminowanych (po okresie gwarancyjnym).
- Wyniki odbiorów materiałów i wyrobów powinny być każdorazowo wpisywane do dziennika budowy.

7. Obmiar robót

Jednostką obmiarową robót jest:

- m² pokrytej powierzchni,
- 1 m wykonanych rynien lub rur spustowych.

Ilość robót określa się na podstawie projektu z uwzględnieniem zmian zaaprobowanych przez Inżyniera i sprawdzonych w naturze.

8. Odbiór robót

Podstawę do odbioru wykonania robót dekabarskich stanowi stwierdzenie zgodności ich wykonania z dokumentacją projektową i zatwierdzonymi zmianami podanymi w dokumentacji powykonawczej.

Wykonawca zobowiązany jest przedstawić:

- pełną dokumentację powykonawczą,
 - protokoły z badań kontrolnych oraz certyfikaty jakości materiałów i wyrobów,
 - stwierdzenie inspektora nadzoru, że wyniki przeprowadzonych badań robót dekabarskich były pozytywne
- Nie przewiduje się odstępstw od wymagań niniejszych warunków technicznych.

Protokół odbioru powinien zawierać:

- zestawienie wyników badań międzyoperacyjnych i końcowych,
- stwierdzenie zgodności lub niezgodności wykonania robót dekabarskich z projektem,
- spis dokumentacji przekazywanej inwestorowi, w skład tej dokumentacji powinien wchodzić program utrzymania pokrycia.

8.1. Odbiór podłoża

- badania podłoża należy przeprowadzać w trakcie odbioru częściowego, podczas suchej pogody, przed przystąpieniem do krycia połaci dachowych,
- sprawdzenie równości powierzchni podłoża (deskowania) należy przeprowadzać za pomocą łaty kontrolnej o długości 2 m lub za pomocą szablonu z podziałką milimetrową. Prześwit między sprawdzaną powierzchnią a łatą nie powinien przekroczyć 5 mm.

8.2. Odbiór robót pokrywczczych

- Roboty pokrywczcze, jako roboty zanikające, wymagają odbiorów częściowych. Badania w czasie odbioru częściowego należy przeprowadzać dla tych robót, do których dostęp później jest niemożliwy lub utrudniony.

Odbiór częściowy powinien obejmować sprawdzenie:

- podłoża (deskowania i łaty),
- jakości zastosowanych materiałów,
- dokładności wykonania poszczególnych warstw pokrycia,
- dokładności wykonania obróbek blacharskich i ich połączenia z pokryciem.

Dokonanie odbioru częściowego powinno być potwierdzone wpisem do dziennika budowy.

- badania końcowe pokrycia należy przeprowadzać po zakończeniu robót, po deszczu.

Podstawę do odbioru robót pokrywczczych stanowią następujące dokumenty:

- dokumentacja techniczna,
- dziennik budowy z zapisem stwierdzającym odbiór częściowy podłoża oraz poszczególnych warstw lub fragmentów pokrycia,
- zapisy dotyczące wykonywania robót pokrywczczych i rodzaju zastosowanych materiałów,
- protokoły odbioru materiałów i wyrobów.

Odbiór końcowy polega na dokładnym sprawdzeniu stanu wykonanych obróbek blacharskich i połączenia ich z urządzeniami odwadniającymi, a także wykonania na pokryciu ewentualnych zabezpieczeń eksploatacyjnych.

Odbiór obróbek blacharskich, rynien i rur spustowych powinien obejmować:

- sprawdzenie prawidłowości połączeń poziomych i pionowych,
- sprawdzenie mocowania elementów do deskowania lub ścian,
- sprawdzenie prawidłowości spadków rynien,
- sprawdzenie szczelności połączeń rur spustowych z wpustami.

Rury spustowe mogą być montowane po sprawdzeniu drożności przewodów kanalizacyjnych.

9. Podstawa płatności

9.1. Ogólne ustalenia dotyczące podstawy płatności

Płaci się za roboty wg umowy zawartej między Inwestorem a Wykonawcą.

Płaci się za ustaloną ilość m² izolacji z wykonaniem podłoża i warstwy wierzchniej.

Obróbki blacharskie.

Płaci się za ustaloną ilość „m²” obróbki wg ceny jednostkowej, która obejmuje:

- przygotowanie,
- zmontowanie i umocowanie w podłożu, zalutowanie połączeń,
- uporządkowanie stanowiska pracy.

Rynny i rury spustowe

Płaci się za ustaloną ilość „m” rynien wg ceny jednostkowej, która obejmuje:

- przygotowanie,
- zmontowanie, umocowanie i zalutowanie połączeń,
- uporządkowanie stanowiska pracy.

10. Przepisy związane

PN-B-02361:1999	Pochylenia połaci dachowych
PN-80/B-10240	Pokrycia dachowe z papy i powłok asfaltowych. Wymagania i badania przy odbiorze
PN-EN 501:1999	Wyroby do pokryć dachowych z metalu. Charakterystyka wyrobów z cynku do pokryć dachowych układanych na ciągłym podłożu
PN-EN 506:2002	Wyroby do pokryć dachowych z metalu – Charakterystyka wyrobów samonośnych samonośnych blachy miedzianej lub cynkowej
PN-EN 504:2002	Wyroby do pokryć dachowych z metalu – Charakterystyka wyrobów z blachy miedzianej układanych na ciągłym podłożu
PN-EN 505:2002	Wyroby do pokryć dachowych z metalu – Charakterystyka wyrobów płytowych ze stali układanych na ciągłym podłożu
PN-EN 508-1:2002	Wyroby do pokryć dachowych z metalu. Charakterystyka wyrobów samonośnych z blachy stalowej, aluminiowej lub ze stali odpornej na korozję. Część 1: Stal
PN-EN 508-2:2002	Wyroby do pokryć dachowych z metalu. Charakterystyka wyrobów samonośnych z blachy stalowej, aluminiowej lub ze stali odpornej na korozję. Część 2: Aluminium
PN-EN 508-3:2002	Wyroby do pokryć dachowych z metalu. Charakterystyka wyrobów samonośnych z blachy stalowej, aluminiowej lub ze stali odpornej na korozję. Część 3: Stal odporna na korozję
PN-EN 502:2002	Wyroby do pokryć dachowych z metalu. Charakterystyka wyrobów samonośnych z blachy ze stali odpornej na korozję, układanych na ciągłym podłożu
PN-EN 507:2002	Wyroby do pokryć dachowych z metalu. Charakterystyka wyrobów samonośnych z blachy aluminiowej, układanych na ciągłym podłożu
PN-B-94701:1999	Dachy. Uchwyty stalowe ocynkowane do rur spustowych okrągłych
PN-EN 1462:2001	Uchwyty do rynien okapowych. Wymagania i badania
PN-EN 612:1999	Rynny dachowe i rury spustowe z blachy. Definicje, podział i wymagania
PN-92/B-01707	Instalacje kanalizacyjne. Wymagania w projektowaniu
PN-B-94702:1999	Dachy. Uchwyty stalowe ocynkowane do rynien półokrągłych
PN-B-20130:2001	Wyroby do izolacji cieplnej w budownictwie. Płyty styropianowe (PS-E)
PN-EN 607 :1999	Rynny dachowe i elementy wyposażenia z PVC-U. Definicje , wymagania i badania
pr EN 988	Cynk i stopy cynku. Specyfikacja wyrobów płaskich, rolowych, dla budownictwa

SZCZEGÓŁOWA SPECYFIKACJA TECHNICZNA

SUFITY PODWIESZANE

1. Wstęp

- 1.1. Przedmiot SST
Przedmiotem niniejszej szczegółowej specyfikacji technicznej są wymagania dotyczące dostawy i montażu sufitów podwieszanych
- 1.2. Zakres stosowania SST
Szczegółowa specyfikacja techniczna jest stosowana jako dokument przetargowy i kontraktowy przy zlecaniu i realizacji prac wymienionych w pkt. 1.1.
- 1.3. Zakres prac objętych SST
Prace, których dotyczy specyfikacja obejmują wszystkie czynności umożliwiające i mające na celu dokonanie dostawy i montażu akustycznych sufitów podwieszanych
W zakres tych czynności wchodzi:
 - A. 01. specyfikacja materiałów
 - A. 02. zamawianie materiałów i usług montażowych
 - A. 03. dostawa, transport, składowanie materiałów
 - A. 04. montaż sufitów
- 1.4. Określenia podstawowe
Określenia podane w niniejszej SST są zgodne z obowiązującymi odpowiednimi normami, wytycznymi i określeniami stosowanymi w budownictwie.
- 1.5. Ogólne wymagania dotyczące robót
Wykonawca robót montażowych jest odpowiedzialny za jakość ich wykonania, ich zgodność z dokumentacją projektową, SST i poleceniami Projektanta. Roboty ujęte w przedmiarze robót i projekcie wykonawczym oraz projekcie wykonawczym wnętrza.

2. Materiały

- 2.1. Ogólne wymagania dotyczące materiałów.
Wszystkie wyroby wymagają delikatnego obchodzenia się.
Po odbiorze towaru przez Kupującego, Sprzedawca nie odpowiada za uszkodzenia towarów spowodowane działaniem osób trzecich, niewłaściwym obchodzeniem się z towarem, niewłaściwym transportem, czy nieprawidłowym montażem, niezgodnym z zaleceniami producenta (jeżeli montażu nie dokonują autoryzowane i przeszkolone firmy). Jeżeli montażu nie dokonują autoryzowane firmy, Kupujący powinien zwrócić się do Sprzedającego o udzielenie instrukcji montażu. Materiały sprzedawane są w pełnych opakowaniach, oznaczonych i opisanych fabrycznie przez producenta.
- 2.2. Przechowywanie i składowanie materiałów
Materiały powinny być składowane w suchych pomieszczeniach, wewnątrz budynku, zabezpieczone przed pyleniem lub zalaniem brudną cieczą (np. rdzawa woda). Nie wolno chodzić po opakowaniach, obciążać ich innymi ciężarami, rzucać.
- 2.3. Zamawianie materiałów
Zamawiający materiały zobowiązany jest szczegółowo określić typ materiału, wymiar, kolor i ilość zamawianego towaru. Specyfikacja ilościowa poszczególnych materiałów wykonywana jest na podstawie projektu i ewentualnie po pomiarach na budowie. Specyfikację sporządza Dystrybutor.

3. Sprzęt

Sprzęt i narzędzia stosowane do montażu sufitów muszą spełniać wszelkie wymagania BHP. Narzędzia do przycinania i mocowania konstrukcji sufitu podwieszanego oraz płyt wypełniających znajdują się w ofercie producenta, zgodnie z katalogiem wyrobów. Wkładanie płyt w przygotowaną konstrukcję powinno odbywać się w czystych bawełnianych rękawiczkach, które Sprzedający dostarcza do każdej zamówionej partii towaru.

4. Transport

Wszystkie materiały powinny być transportowane w przykrytym samochodzie i odpowiednio zabezpieczone. Kartony należy umieścić równomiernie na całej powierzchni ładunkowej i zabezpieczyć przed spadaniem lub przesuwaniem.

5. Wykonanie robót

- 5.1. przygotowanie robót
 - 5.1.1. Sprawdzenie wymiarów pomieszczenia i ich zgodności z projektem.
 - 5.1.2. Wytyczenie płaszczyzny (płaszczyzn) poziomej za pomocą poziomicy laserowej, na wysokości ustalonej w projekcie.
- 5.2. montaż sufitów
 - 5.2.1. Montaż profili ceowych za pomocą wkrętów odpowiednich dla rodzaju materiału, z jakiego zostały wykonane ściany pomieszczenia, na wysokości ustalonej w projekcie.
 - 5.2.2. Wytyczenie siatki konstrukcji z profili HD o wymiarach zgodnych z formatem płyt przyjętych w projekcie
 - 5.2.3. Montaż wieszaków regulowanych lub wieszaków sztywnych do stropu, w rozstawie max. co 800 mm w każdym kierunku, z użyciem kołków rozporowych metalowych. Odległość wieszaków od ścian w kierunku biegu profili głównych nie powinna przekraczać 500 mm.
 - 5.2.4. Jeżeli zachodzi potrzeba zainstalowania w suficie dodatkowych obciążeń (lamp okrągłych, głośników) elementy podwieszać indywidualnie.
 - 5.2.5. Montaż profili głównych HD mocowanych do wieszaków regulowanych lub sztywnych (p. 5.2.3.), łączenie profili ze sobą w jeden ciąg.
 - 5.2.6. Sprawdzenie poziomu profili głównych za pomocą poziomicy laserowej.
 - 5.2.7. Montaż profili poprzecznych i usztywniaczy przeciwwuderzeniowych zgodnych z siatką sufitu przyjętą w projekcie.
 - 5.2.8. Osadzenie płyt w konstrukcję z użyciem czystych rękawic bawełnianych. Płyty osadzać w zgodnym kierunku.
 - 5.2.9. Płyty brzegowe docinać za pomocą noża Ecophon dostosowanego do danej krawędzi płyty. Krawędzie ukrywające konstrukcję wymagają stosowania klipsów wspierających (zgodnie z katalogiem wyrobów pt. „Akustyczne sufity podwieszane Ecophon”). Docinane brzegi płyt pomalować farbą akrylową na kolor możliwie najbliższy do koloru płyt.
- 5.3. eksploatacja sufitów
 - 5.3.1. po zamontowaniu sufitów w pomieszczeniu nie należy wykonywać brudnych robót, które mogą doprowadzić do trwałego zabrudzenia płyt (prace mocno pyłące typu obróbki kamieniarskie, cyklizowanie itp.)
 - 5.3.2. demontowanie płyt powinno odbywać się przez osoby poinstruowane o sposobie wyjmowania płyt

- 5.3.3. konstrukcji sufitu nie należy dociążyć ponad dopuszczalne normy
- 5.3.4. poprawnie zamontowane płyty sufitowe powinny dać się lekko wyjmować – nie należy wypychać płyt siłą
- 5.3.5. w pomieszczeniach o podwyższonej wilgotności należy zapewnić możliwość wentylowania przestrzeni międzysufitowej
- 5.3.6. wyjmowanie płyt powinno odbywać się tylko w czystych bawełnianych rękawiczkach
- 5.3.7. istnieje możliwość zmywania wyrobów na mokro. Do tego celu należy użyć gąbki z wodą o temperaturze do 35°C, z łagodnym detergentem. Czynność tą należy wykonywać delikatnie, bez mocnego wcierania. Po umyciu należy natychmiast spłukać powierzchnię czystą wodą. Należy zwrócić uwagę, żeby całą powierzchnia była myta w jednakowy sposób, najlepiej okrągłymi ruchami o niewielkim nacisku na powierzchnię. Zaleca się dokładne wytarcie mytych płyt wyciśniętą szmatką lub gąbką, w celu wyeliminowania powstania plam z brudu rozpuszczonego w płynie do mycia.

6. Kontrola jakości robót

Kontrola jakości robót polega na sprawdzeniu zgodności zastosowanego materiału z projektem, oraz sprawdzeniu ułożenia profili względem siebie, ich równoległości, stanu połączeń profili oraz poprawności ułożonych płyt. Szczególną uwagę należy zwrócić na płyty przycinane. Ich krawędzie powinny być równo przycięte i pomalowane na kolor możliwie najbliższy kolorowi płyt. Stosować farby akrylowe.

7. Obmiar robót

Dokonywany na podstawie pomiarów powierzchni pomieszczeń oraz zgodności z projektem. Należy określić procentową wielkość odpadu materiału wynikający z jego modularności.

8. Odbiór robót

Wykonywany na podstawie protokołu odbioru, udzielany przez jednostkę upoważnioną do wykonywania odbiorów technicznych. Umożliwia się odbiór częściowy (np. tylko konstrukcji), lub etapowo gotowych instalacji sufitów, w pewnej części (np. ze względu na dużą powierzchnię robót).

9. Podstawa płatności

Podstawą płatności za materiał jest 1m² powierzchni materiału zakupionego (wraz z odpadem).

Podstawą płatności za montaż jest 1m² powierzchni, na której zamontowano sufit podwieszany. Nietypowe zabudowy powinny być wycenione według odrębnych ustaleń.

Warunki, sposób płatności i ewentualne zabezpieczenie płatności ustala się na drodze odrębnych negocjacji.

10. Przepisy związane

Dokumenty dopuszczające do stosowania materiałów na terenie RP:

PZH – Ocena Higieniczna Nr 220/B-158/92

PZH- Atest Higieniczny Nr HK/B/2533/01/98

ITB – Aprobata Techniczna AT-15-2689/2002

ITB – Aprobata Techniczna AT-15-4385/2000

SZCZEGÓŁOWA SPECYFIKACJA TECHNICZNA

LEKKIE ŚCIANY DZIAŁOWE OBUDOWA KANAŁÓW INSTALACYJNYCH Z PŁYT g-k, sufity podwieszane z płyt G-K

1. Wstęp

1.1. Przedmiot SST

Przedmiotem niniejszej szczegółowej specyfikacji technicznej są wymagania dotyczące wykonania i odbioru robót związanych z systemową obudową kanałów instalacyjnych.

1.2. Zakres stosowania SST

Szczegółowa specyfikacja techniczna jest stosowana jako dokument przetargowy i kontraktowy przy zlecaniu i realizacji robót wymienionych w pkt. 1.1.

1.3. Zakres robót objętych SST

Roboty, których dotyczy specyfikacja obejmują wszystkie czynności umożliwiające i mające na celu wykonanie systemowej obudowy kanałów instalacyjnych oraz sufitów podwieszanych z płyt g-k.

ujęte w przedmiarze robót i projekcie wykonawczym oraz projekcie wykonawczym wnętrza.

1.4. Określenia podstawowe

Określenia podane w niniejszej SST są zgodne z obowiązującymi odpowiednimi normami i wytycznymi.

1.5. Ogólne wymagania dotyczące robót

Wykonawca robót jest odpowiedzialny za jakość wykonania robót, ich zgodność z dokumentacją projektową, SST i poleceniami Inżyniera.

2. Materiały

2.1. Płyty gipsowo – kartonowe jako obustronne okładziny powinny być stosowane płyty grubości 12,5mm lub 15mm wg PN-B-79405:1997. Płyty gipsowe ognioodporne, grubości 20mm powinny odpowiadać wymaganiom Aprobaty Technicznej ITB AT-15-2939/2001

2.2. Szpachlówka gipsowa powinna odpowiadać wymaganiom normy PN – B – 30042:1993, Gipsowe masy szpachlowe powinny być dopuszczone do obrotu i powszechnego stosowania w budownictwie.

2.3. Kształtowniki stalowe, zimnocięte z blachy stalowej, ocynkowanej wg PN-89/H-92125, gatunku St0S wg PN-88/H-84020 lub gatunku DX51D+Z wg PN-EN10142+A1:1997

- a) pionowe CW 50, CW 75 CW 100 z blachy stalowej grubości 0,60mm
 - b) poziome (sufitowe i podłogowe) UW 50, UW 75 UW 100 z blachy stalowej grubości 0,55mm
 - c) ościeżnicowe UA 50, UA 75 UA 100 z blachy stalowej grubości 2,0mm
 - d) narożne LW_a 50, LW_a 60 LW_a 50, LW_a 60 z blachy stalowej grubości 0,6mm
- kształtowniki mogą być wykonane z blachy ryflowanej lub igłowanej. W przypadku słupków z blachy ryflowanej grubość blachy może wynosić 0,55±0,05mm

Kątowniki stalowe, ocynkowane, 50x35x0,7mm powinny być wykonane z blachy stalowej, ocynkowanej odpowiadającej wymaganiom normy PN-89/H-92125. Dopuszczalne odchyłki wymiarowe i kształtu powinny być określone w dokumentacji technicznej.

2.4. Wełna mineralna lub szklana. Pomiedzy płytami g-k przestrzeń może być wypełniona płytami lub matami z niepalnej wełny mineralnej lub szklanej. Wyroby z wełny mineralnej lub szklanej powinny być dopuszczone do obrotu i powszechnego stosowania w budownictwie.

2.5. Taśmy spoinowe. Do wzmacniania spoin między płytami gipsowo – kartonowymi oraz w narożach i na obwodzie ściany powinny być stosowane taśmy spoinowe z włókna szklanego, siatki, taśmy papierowe lub inne.

2.6. Uszczelki (taśmy uszczelniające). Do uszczelniania połączeń ścian działowych ze stropami oraz ścianami bocznymi powinny być stosowane uszczelki polietylenowe grubości 3mm lub 4mm lub z wełny mineralnej grubości 10mm.

2.7. Wkręty. Do mocowania płyt gipsowo – kartonowych do kształtowników nośnych powinny być stosowane wkręty stalowe zabezpieczeniowe przed korozją typu TN (w przypadku mocowania płyt do kształtowników CW) lub typu TB (w przypadku mocowania płyt do kształtowników UA). Do łączenia kształtowników między sobą powinny być stosowane wkręty stalowe zabezpieczone przed korozją, o minimalnych wymiarach 3,9x11mm. Wkręty powinny być dopuszczone do obrotu i powszechnego stosowania w budownictwie.

2.8. Łączniki mechaniczne. Do mocowania kształtowników szkieletu nośnego do konstrukcji budynku powinny być stosowane łączniki mechaniczne określone w dokumentacji technicznej obiektu. Łączniki powinny być dopuszczone do obrotu i powszechnego stosowania w budownictwie.

2.9. płyta sufitowa z perforowanym rdzeniem z włókna mineralnego o powleczona włókniną akustyczną; w której skład wchodzi biologicznie rozpuszczalna wełna mineralna, perlit, glina, skrobia

Kolory

biały

Wymiary (długość/szerokość/grubość)

600/600/19;

Masa 1m²

4,6 kg

Współczynnik przewodzenia ciepła λ

0,052 - 0,057 W/m·K

Współczynnik pochłaniania dźwięku α_w

0,65MH

Współczynnik izolacyjności akustycznej wzdluznej D_{ncw}

38 dB

Współczynnik odbicia światła

90 %

Współczynnik redukcji szumu NRC

0,70

Maksymalna wilgotność względna

95 %

Klasa reakcji na ogień

A2/B1 (zgodnie z PN-93/B-02662; PN-B-02974:1996)

Odporność ogniowa

od F30 do F90 (wg PN-90/B-02851; PN-B-02851-4:1998)

3. Sprzęt

Roboty można wykonać przy użyciu dowolnego typu sprzętu.

4. Transport

Wyroby, wchodzące w skład robót jw. powinny być dostarczane w oryginalnych opakowaniach Producenta, zabezpieczających je przed uszkodzeniem lub zniszczeniem.

5. Wykonanie robót

5.1. Ściany powinny być wykonane zgodnie z projektem technicznym opracowanym dla określonego obiektu budowlanego. Materiały i elementy stosowane do wykonania ścian powinny spełniać wymagania określone w pkt. 2. Szkielet nośny ścian działowych powinien składać się z kształtowników stalowych zimnogiętych: pionowych słupków CW wstawianych w profile poziome UW – podłogowy i sufitowy. Kształtowniki obwodowe powinny być mocowane do konstrukcji budynku łącznikami mechanicznymi wg pkt 2.8. W stykach tych profili z elementami konstrukcyjnymi budynku powinny być zastosowane uszczelki wg pkt 2.6.

Okladziny ściennie powinny stanowić płyty gipsowo – kartonowe o grubości 12,5mm lub 15mm mocowane do kształtowników szkieletu nośnego blachowkrętami TN (w przypadku mocowania płyt do kształtowników CW) lub typu TB (w przypadku mocowania płyt do kształtowników UA). Rozstaw blachowkrętów powinien wynosić 200 – 250mm dla ostatniej warstwy poszycia ściany oraz 700 – 750mm w poszyciach wielowarstwowych dla warstwy położonej głębiej.

Ściany działowe powinny mieć dylatacje pionowe w miejscu konstrukcyjnej dylatacji budynku oraz w odstępach nie większych niż 15m w przypadku ścian ciągłych (bez usztywnień) o długości większej niż 15m, oraz dodatkowo zgodnie z dokumentacją techniczną określonego obiektu.

W ścianach działowych, mogą być montowane drzwi w otworach drzwiowych wykonanych z kształtowników ościeżnicowych UA. Drzwi mogą być również montowane w otworach drzwiowych wykonanych z kształtowników pionowych (słupków) CW jeżeli spełnione są wszystkie poniższe warunki:

- szerokość otworu drzwiowego $\leq 900\text{mm}$
- wysokość ściany $\leq 2600\text{mm}$
- masa skrzydła drzwi $\leq 25\text{kg}$

W ścianach działowych mogą być montowane naświetla w otworach wykonanych z kształtowników UA lub CW.

W przypadku ścian działowych o wysokości większej niż max długość handlowa kształtowników słupowych CW, kształtowniki te mogą być przedłużane w następujący sposób:

- 1) przez połączenie dwóch kształtowników CW na zakład – połączenie mocowane blachowkrętami 3,9x11mm
- 2) przez zastosowanie nakładki z odpowiedniego kształtownika CW lub UW – połączenie mocowane blachowkrętami 3,9x11mm.

Całkowita długość łączenia (zakładu lub nakładki) powinna być nie mniejsza niż :

- kształtowników CW50 – 500mm
- kształtowników CW75 – 750mm
- kształtowników CW100 – 1000mm

Do wykonywania połączeń między płytami g-k we wszystkich warstwach poszycia oraz do wykonywania uszczelnień na obwodzie ścian działowych powinny być stosowane gipsowe masy szpachlowe. Spoiny zewnętrzne (widoczne) między płytami g-k powinny być wzmocnione taśmami spoinowymi. Do końcowego szpachlowania płyt g-k powinna być stosowana masa szpachlowa.

W ścianach działowych mogą być montowane instalacje oraz osadzone puszki elektryczne. Do ścian mogą być mocowane szafki lub pułki zgodnie z zakresem obciążeń.

Należy przestrzegać stosowania płyt g-k o odpowiedniej klasie odporności ogniowej zgodnie z Dokumentacją Projektową

5.2. Sufity podwieszane z płyt G-K np. system RIGIPS

Ruszt dwupoziomowy powinien składać się z profili sufitowych CD 60 głównych (górna warstwa) i ułożonych prostopadłe bezpośrednio pod nimi profili sufitowych CD 60 nośnych (warstwa dolna). Profile nośne powinny być oddalone od ściany nie więcej niż 150 mm. Ruszt jednopozomowy powinien składać się z profili sufitowych CD 60 głównych i prostopadłych do nich profili sufitowych CD 60 nośnych, ułożonych w tej samej płaszczyźnie.

Do przedłużania profili sufitowych CD 60 (głównych i nośnych) należy stosować łączniki wzdłużne do profili CD 60. Profile sufitowe CD 60 główne z profilami sufitowymi CD 60 nośnymi, w zależności od typu rusztu, należy łączyć łącznikami: krzyżowymi Uedno- lub dwuczęściowymi) - dla konstrukcji dwupoziomowej oraz poprzecznymi - dla konstrukcji jednopozomowej.

Konstrukcja rusztu powinna być mocowana do konstrukcji stropu za pośrednictwem wieszaków noniuszowych lub z elementem rozprężnym - prętowych (obrotowych lub kotwowych), Wieszaki powinny być mocowane wyłącznie do profili sufitowych głównych. Profile sufitowe CD 60 nośne w konstrukcji dwupoziomowej oraz główne i nośne w konstrukcji jednopozomowej powinny być na obwodzie oparte na profilach przyściennych UD 30, mocowanych do ścian za pomocą stalowych łączników mechanicznych w rozstawie nie przekraczającym 75 cm.

Poszycie należy wykonywać z 1 + 3 warstw płyt gipsowo-kartonowych Rigips typu GKF lub GKFI o grubości 12,5 lub 15 mm.

Układ płyt powinien spełniać następujące warunki:

- krawędzie podłużne płyt (okładane kartonem) powinny być prostopadłe do profili sufitowych CD 60 nośnych,
- styki poprzeczne płyt usytuowanych w sąsiednich pasmach w tej samej warstwie powinny być przesunięte względem siebie o co najmniej 40 cm,
- styki poprzeczne i podłużne płyt usytuowanych w sąsiednich warstwach powinny być przesunięte względem siebie o co najmniej 40 cm,
- styki poprzeczne płyt powinny być usytuowane na profitach poprzecznych.

Płyty należy mocować wkrętami bezpośrednio do profili rusztu. Długość wkrętów powinna być większa od łącznej grubości warstwy płyt o minimum 10 mm.

Spoiny pomiędzy płytami gipsowo-kartonowymi we wszystkich warstwach poszycia należy wypełniać masą szpachlową Rigips.

Spoiny zewnętrznej (widocznej) warstwy płyt należy dodatkowo wzmocnić taśmą spoinową. Do końcowego szpachlowania płyt gipsowo-kartonowych powinna być stosowana masa szpachlowa PRO-FIN lub PRO-FIN MIX.

Masa jednostkowa sufitu podwieszonego tj. rusztu i płyt wynosi odpowiednio:

- 17 kg/m² - dla sufitów RIGIPS 4.30.20 i 4.30.21 z poszyciem grubości 1 x 15 mm,
- 25 kg/m² - dla sufitów RIGIPS 4.10.32 i 4.10.31 z poszyciem grubości 2 x 12,5 mm,
- 43 kg/m² - dla sufitów RIGIPS 4.10.33 i 4.10.34 z poszyciem grubości 1x 15 + 2 x 12,5 mm,
- 34 kg/m² - dla sufitów RIGIPS 4.10.32 i 4.10.31 z poszyciem grubości 2 x 15 mm oraz izolacją z wełny mineralnej - kamiennej o gęstości 40 kg/m³ i grubości 2 x 4 cm.

W sufitach stanowiących zabezpieczenie ogniochronne stropów w klasach F 0,5 (REI 30) - RIGIPS 4.30.20 i 4.30.21 oraz F 1 (REI 60) - RIGIPS 4.10.31 i 4.10.32 oraz w sufitach stanowiących samodzielne przegrody w klasie F 1 (EI 60) - Rigips 4.10.13 i 4.10.14, mogą być wykonywane wazy rewizyjne o wymiarach maksymalnych 60 x 60 cm oraz obudowy lamp oświetleniowych o wymiarach

maksymalnych 60 x 120 cm. Liczba warstw płyt GKF lub GKFI w pokrywach włazów oraz w obudowach lamp musi być co najmniej taka sama jak na całym suficie.

Konstrukcję obudowy lamp i włazów rewizyjnych przedstawiono na rys. 7 + 8 oraz 11 + 13.

W sufity podwieszonych należy wykonywać dylatacje w miejscu konstrukcyjnej dylatacji budynku oraz w odstępach nie większych niż 15 m w przypadku sufitów ciągłych (bez usztywnień ścianami) o wymiarach większych niż 15 m, oraz dodatkowo zgodnie z dokumentacją techniczną określonego obiektu.

Zestawienie materiałów – sufit z płyt G-K

Lp	Materiały	Zużycie	Miara
1	Płyta gipsowo-kartonowa GKB, GKBI, GKF, GKFI o spłaszczonej krawędzi PRO, gr. 12,5 mm	1	m ²
2	Ryflowany profil o zwiększonej wytrzymałości, stalowy, zimnogięty CW 50 pionowy	1,8	m
3	Ryflowany profil o zwiększonej wytrzymałości, stalowy, zimnogięty UW 50 poziomy	0,7	m
4	Wkręty TN 25 co 25 cm	24	szt
5	Kołki rozporowe	1,5	szt
6	Taśma uszczelniająca polietylenowa gr. 3 mm lub 4 mm	1,1	m
7	Masa szpachlowa	0,5	kg
8	Taśma spoinowa z włókna szklanego, siatki lub papierowe	2,8	m
9	Masa szpachlowa wysychająca, finiszowa	0,2	kg
10	Wełna mineralna kamienna lub szklana	1,0	m ²

5.3. Montażu sufitu amf systemu C

System C jest najczęściej montowanym systemem konstrukcji nośnej sufitu podwieszanego. W tym systemie konstrukcji płyty sufitowe AMF układa się na widocznej od dołu metalowej konstrukcji nośnej. Widoczna szerokość profilu (półki dolnej profilu) wynosi standardowo 24mm. Każdą płytę sufitową AMF można pojedynczo wyjąć umożliwiając w dowolnym miejscu dostęp do przestrzeni sufitowej dla robót montażowych i konserwacyjnych.

W systemie tym można zastosować wszystkie rodzaje powierzchni. Duże możliwości kształtowania sufitu poprzez różnorodne formaty prostokątne i panelowe. Dodatkowe elementy wyposażenia jak oświetlenie, głośniki, wentylacja i klimatyzacja są łatwe do zintegrowania.

Minimalna wysokość podwieszenia dla dogodnego montażu płyt od 120mm

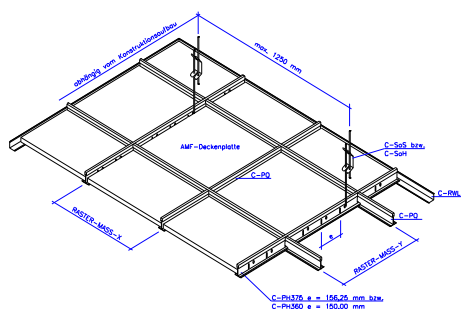

Warunki montażu

W pomieszczeniu płyty mogą zostać zamontowane dopiero wtedy, gdy jest ono suche, gdy zakończone są prace związane z jastrychem i tynkowaniem (także jastrych asfaltowy) oraz gdy okna i drzwi są wbudowane i przeszkłone.

Ogrzewanie powinno funkcjonować, aby zagwarantować temperatury w pomieszczeniu od 15 do 30 stopni Celsjusza. Wilgotność względna powietrza nie powinna przekraczać 90% przy temperaturze 22 do 23 °C. W pomieszczeniach gdzie okresowo lub stale występuje wyższa wilgotność powietrza należy przedsięwziąć odpowiednie odpowiednie kroki.

Transport i składowanie

Przy transporcie samochodowym należy uważać czy powierzchnia ładunkowa jest czysta i prosta ponieważ kartony muszą leżeć na całkowicie płaskiej powierzchni. Podczas załadunku i rozładunku kartony nie mogą być stawiane na krawędziach czy na narożnikach. Składowanie płyt może odbywać się tylko w zamkniętych, suchych pomieszczeniach przy możliwie stałej temperaturze. Powierzchnia magazynowa musi być sucha, prosta i czysta. Podczas układania należy przestrzegać właściwego kierunku oznaczonego strzałką znajdującą się na tylnej stronie płyt.

Krawędzie

Profile widoczne o szerokości 15 lub 24 mm. Płyty z możliwością wyjęcia.

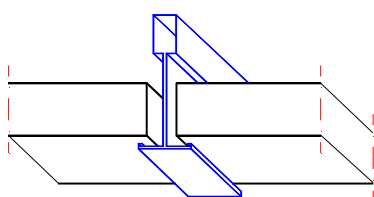

SK 15/24

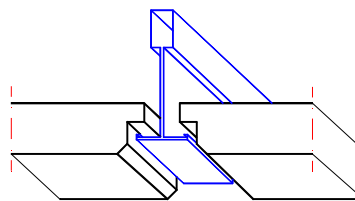

VT 15/24

Elementy łączące mocujące

Aby stworzyć odpowiednio mocne połączenie pomiędzy stropem (dachem) a wieszakami systemu konstrukcji nośnej AMF należy stosować tylko dopuszczone przez nadzór budowlany kołki i zamocowania (patrz także DIN 18168, Część 1)

- należy montować minimum 1 wieszak na 1.5 m² powierzchni sufitu
- maksymalny odstęp między wieszakami nie może przekraczać 125cm, a odstęp od ścian zewnętrznych powinien zawierać się w przedziale 70-90 cm
- w obszarze styków profili głównych wymagane są dodatkowe wieszaki
- profile główne podwieszane są za pomocą "szybkich" wieszaków

Strop masywny betonowy i żelbetowy.

Połączenie pomiędzy wieszakami sufitu a stropem żelbetowym należy wykonać za pomocą mocowań dopuszczonych przez nadzór budowlany. Należy przy tym przestrzegać wskazań podanych przez producenta łączników.

Kontrola: zamocowanie kołków powinno być sprawdzone w 5 % zamocowanych kołków za pomocą odpowiedniego urządzenia do próbnego obciążania.

Kontrola jest zdana pozytywnie, gdy kołki o głębokości zakotwienia 40 względnie 60 mm obciążone za pomocą odpowiedniego urządzenia siłą 0.75 kN nie wykazują przesunięcia (poślizgu). Jeżeli którykolwiek z kołków nie spełni kryteriów kontroli, należy wówczas sprawdzić dodatkowe 20 % zamocowanych kołków. W przypadku ponownego niespełnienia kryteriów kontroli przez kolejny kołek należy sprawdzić wszystkie kołki badanego sufitu lub sufitów całej części budynku.

Kołki KKM i KDM przy długości gwintu > 7 mm w przypadku montowania masywnych elementów można zamiast urządzenia do próbnego obciążania kontrolować je także za pomocą śrubokręta dynamometrycznego, który wyklucza przeciążenia kołków.

Kontrola jest zdana pozytywnie gdy każdy kołek może bez dostrzegalnego przesunięcia (poślizgu) przejąć obciążenie momentem skręcającym o wartości 3Nm.

Wykonawca lub jego przedstawiciel powinien sprawdzić protokół z przeprowadzonej kontroli, zawierający położenie sprawdzonych kołków i wartości przyłożonych pionowych obciążeń próbnych lub momentów skręcających. Protokół powinien zostać dołączony do dokumentacji budowy.

Obciążenia dodatkowe

Obciążenia dodatkowe takie jak oświetlenie, warstwy materiału ocieplającego itp. muszą być oddzielnie podwieszone.

Ochrona przeciwogniowa

Jeżeli sufit AMF ma odpowiadać także wymaganiom ochrony przeciwogniowej wg. DIN 4102 powinien zostać zmontowany zgodnie z wszystkimi szczegółami rozwiązań obowiązujących Świadectw Badań, przy czym należy również przestrzegać szczegółów normy DIN 18168.

Odstępstwa od rozwiązań podanych w Świadectwie Badań mogą zostać uzgodnione tylko z producentem firmą AMF względnie za aprobatą odpowiedniego urzędu kompetentnego w sprawach ochrony przeciwogniowej. Dokumenty te muszą do tego opierać się na krajowym prawie budowlanym.

Profil główny

Profile główne dostosowane są do modułu podstawowego 62.5x62.5 cm lub 60x60cm. Odstępy między szczelinami do wstawiania profili poprzecznych wynoszą dla modułu 62.5x62.5 - 15.6 cm przy całkowitej długości profilu 375cm i dla modułu 60x60 - 15.0 cm przy długości profilu 360 cm. Oba końce każdego profilu wykończone są w postaci połączeń, które wstawione jedno w drugie automatycznie zaskakują lub są zaginane tworząc mocne połączenie.

Profil poprzeczny

Profile te tworzą podział poprzeczny w stosunku do profilu głównego. Są one wstawiane z obu stron w profil główny za pomocą połączenia w formie języczka. Należy przy tym uważać aby połączenia nie wysuwały się i nie były połączone nieodpowiednimi stronami. Profile są dostarczane dla następujących modułów mierzonych w osiach: 62.5, 60, 120, 125, 30, 31.25, 40.

Dodatkowe obciążenia mogą zostać przeniesione tylko przez dodatkowe podwieszenia.

Sprężyny dociskowe

W obszarze drzwi i bram w domach towarowych, halach magazynowych itp., gdzie występują silne podmuchy (strumienie) powietrza, płyty sufitowe należy zabezpieczyć za pomocą sprężyn dociskowych. Liczba sprężyn dociskowych ok. 6szt./m².

Przylączy ścienne

Standardowe przylączy ścienne składa się z białego kątownika przyściennego 24x24x0.6 mm. Kątowniki są w narożach przycięte w skos. Dla płyt z krawędzią pogłębioną zastosować można kątownik schodkowy 25x15x8x15 mm. Przy tym krawędzie docinane płyt skrajnych cięte są prosto i kładzione na profilu. Profil konstrukcji znajduje się 8 mm wyżej i opiera się na górnym o szerokości 15 mm ramieniu.



Elementy wypełniające

Jeżeli otwory w obszarze przylączy ściennych powinny być zamknięte można je wykończyć za pomocą elementu wypełniającego AMF

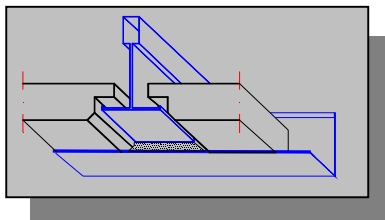

6. Kontrola jakości

Badania kontrolne wyrobów powinny być zgodne z wymaganiami Polskich Norm i Aprobat Technicznych.

Ściany działowe powinny spełniać wymagania w zakresie odporności na uderzenia eksploatacyjne zgodnie z instrukcją ITB nr 336.

Badania bieżące obejmują sprawdzenie dla wyrobów:

- dokumentów atestowych
- kształtu i wymiarów (kształt należy sprawdzić wizualnie, wymiary należy sprawdzić za pomocą powszechnie stosowanych przyrządów pomiarowych o odpowiedniej dokładności).

Badania bieżące powinny być wykonane dla każdej przedstawionej do odbioru partii materiałów i elementów.

Klasę odporności ogniowej ścian należy sprawdzić wg PN-90/B-02851

7. Obmiar robót

Jednostką obmiarową robót jest m². Ilość robót określa się na podstawie projektu z uwzględnieniem zmian zaaprobowanych przez Inżyniera i sprawdzonych w naturze.

8. Odbiór robót

Roboty podlegają odbiorowi wg zasad podanych poniżej.

8.1. Odbiór materiałów i robót powinien obejmować zgodności z dokumentacją projektową oraz sprawdzenie właściwości technicznych tych materiałów z wystawionymi atestami wytwórcy. W przypadku zastrzeżeń co do zgodności materiału z zaświadczeniem o jakości wystawionym przez producenta – powinien być on zbadany laboratoryjnie.

8.2. Nie dopuszcza się stosowania do robót materiałów, których właściwości nie odpowiadają wymaganiom technicznym.

Nie należy stosować również materiałów przeterminowanych (po okresie gwarancyjnym).

8.3. Wyniki odbiorów materiałów i wyrobów powinny być każdorazowo wpisywane do dziennika budowy.

8.4. Odbiór powinien obejmować:

- sposób mocowania rusztu do podłoża
- prawidłowość wykonania rusztu (np. rozstaw słupów)
- sprawdzenie wyglądu zewnętrznego; badanie należy wykonać przez ocenę wzrokową,
- sprawdzenie prawidłowości ukształtowania powierzchni płyt; badanie należy wykonać przez ocenę wzrokową,
- ilość blachowkrętów zużytych do zamontowania płyty
- pion i płaszczyzny wykonanych ścianek
- prawidłowość wypełnienia ścianek izolacją akustyczną
- prawidłowość wykończenia nawierzchni po szlifowaniu

9. Podstawa płatności

9.1. Ogólne ustalenia dotyczące podstawy płatności

Płaci się za roboty wg umowy zawartej między Inwestorem a Wykonawcą.

Płaci się za ustaloną ilość m² wykonania kompletnej ścianki działowej, która obejmuje min. przygotowanie podłoża, dostarczenie materiałów i sprzętu, zamontowanie rusztu, płyt g-k, izolacji akustycznej, wykończenia, oczyszczenie stanowiska pracy.

10. Przepisy związane

Aprobata Techniczna	AT-15-4679/2000
PN-87/B-02151/03	Akustyka budowlana. Ochrona przed hałasem pomieszczeń w budynkach. Izolacyjność akustyczna przegród w budynkach oraz izolacyjność akustyczna elementów budowlanych. Wymagania.
PN-B-02151-3:1999	Akustyka budowlana. Ochrona przed hałasem w budynkach. Izolacyjność akustyczna przegród w budynkach oraz izolacyjność akustyczna elementów budowlanych. Wymagania.
PN-EN 20140-3:1999	Akustyka – pomiary izolacyjności akustycznej w budynkach i izolacyjności akustycznej elementów budowlanych – Pomiary laboratoryjne izolacyjności od dźwięków powietrznych elementów budowlanych.
PN-EN ISO717-1:1999	Akustyka – Ocena izolacyjności akustycznej w budynkach i izolacyjności akustycznej elementów budowlanych – izolacyjność od dźwięków powietrznych
PN-90/B-02851	Ochrona przeciwpożarowa budynków. Metoda badania odporności ogniowej elementów budynków
PN-B-02851-1:1997	Ochrona przeciwpożarowa budynków. Badania odporności ogniowej elementów budynków. Wymagania ogólne i klasyfikacja.
PN-90/B-02876	Ochrona przeciwpożarowa budynków. Metoda badania stopnia rozprzestrzeniania ognia przez ściany.
Instrukcja ITB nr 222	Wymagania techniczno-użytkowe dla lekkich ścian działowych w budownictwie ogólnym
Instrukcja ITB nr 336	Wymagania odporności na uderzenia lekkich, nieprzezroczystych przegród pionowych
PN-EN 10142+A1:1997	Stal niskowęglowa. Taśmy i blachy ocynkowane ogniowo w sposób ciągły do obróbki plastycznej na zimno. Techniczne warunki dostawy.
PN-88/H-84020	Stal niestopowa konstrukcyjna ogólnego przeznaczenia. Gatunki
PN-89/H-92125	Stal. Blachy i taśmy ocynkowane
PN-B-9405:1997	Płyty gipsowo - kartonowe

SZCZEGÓŁOWA SPECYFIKACJA TECHNICZNA **TYNKI, OKŁADZINY ŚCIENNE WEWNĘTRZNE**

1. Wstęp.

1.1. Przedmiot SST

Przedmiotem niniejszej szczegółowej specyfikacji technicznej są wymagania dotyczące wykonania i odbioru tynków zewnętrznych i wewnętrznych.

1.2. Zakres stosowania SST

Szczegółowa specyfikacja techniczna jest stosowana jako dokument przetargowy i kontraktowy przy zlecaniu i realizacji robót wymienionych w pkt.1.1.

1.3. Zakres robót objętych SST

Roboty, których dotyczy specyfikacja, obejmują wszystkie czynności umożliwiające i mające na celu wykonanie tynków zewnętrznych i wewnętrznych obiektu wg poniższego.

- Tynki wewnętrzne
- Tynki cementowo-wapienne
- Suche tynki
- Okładziny ścienne wewnętrzne.

ujęte w przedmiarze robót i projekcie wykonawczym oraz projekcie wykonawczym wnętrza.

1.4. Określenia podstawowe

Określenia podane w niniejszej SST są zgodne z obowiązującymi odpowiednimi normami.

1.5. Ogólne wymagania dotyczące robót.

Wykonawca robót jest odpowiedzialny za jakość ich wykonania oraz za zgodność z dokumentacją projektową, SST i poleceniami Inżyniera.

2. Materiały.

2.1. Woda (PN-EN 1008:2004)

Do przygotowania zapraw stosować można każdą wodę zdatną do picia, oraz wodę z rzeki lub jeziora.

Niedozwolone jest użycie wód ściekowych, kanalizacyjnych bagiennych oraz wód zawierających tłuszcze organiczne, oleje i muł.

2.2. Piasek (PN-EN 13139:2003)

2.2.1. Piasek powinien spełniać wymagania obowiązującej normy przedmiotowej, a w szczególności:

- nie zawierać domieszek organicznych,
- mieć frakcje różnych wymiarów, a mianowicie: piasek drobnoziarnisty 0,25-0,5 mm, piasek średnioziarnisty 0,5-1,0 mm, piasek gruboziarnisty 1,0-2,0 mm.

2.2.2. Do spodnich warstw tynku należy stosować piasek gruboziarnisty, do warstw wierzchnich – średnioziarnisty.

2.2.3. Do gładzi piasek powinien być drobnoziarnisty i przechodzić całkowicie przez sito o prześwicie 0,5 mm.

2.3. Zaprawy budowlane cementowo-wapienne

- Marka i skład zaprawy powinny być zgodne z wymaganiami normy państwowej.
- Przygotowanie zapraw do robót murowych powinno być wykonywane mechanicznie.
- Zaprawę należy przygotować w takiej ilości, aby mogła być wbudowana możliwie wcześnie po jej przygotowaniu tj. ok. 3 godzin.
- Do zapraw tynkarskich należy stosować piasek rzeczny lub kopalniany.
- Do zapraw cementowo-wapiennych należy stosować cement portlandzki z dodatkiem żużla lub popiołów lotnych 25 i 35 oraz cement hutniczy 25 pod warunkiem, że temperatura otoczenia w ciągu 7 dni od chwili zużycia zaprawy nie będzie niższa niż +5°C.
- Do zapraw cementowo-wapiennych należy stosować wapno sucho gaszone lub gaszone w postaci ciasta wapiennego otrzymanego z wapna niegaszonego, które powinno tworzyć jednolitą i jednobarwną masę, bez grudek niegaszonego wapna i zanieczyszczeń obcych. Skład objętościowy zapraw należy dobierać doświadczalnie, w zależności od wymaganej marki zaprawy oraz rodzaju cementu i wapna.

2.4. Płytki ceramiczne częściowo wg PN-EN 177:1999 i PN-EN 178:1998

Wymagania:

Barwa – wg wzorca producenta po uzgodnieniu i zatwierdzeniu przez Inwestora

Nasiąkliwość po wypaleniu 10-24%

Wytrzymałość na zginanie nie mniejsza niż 10,0 MPa

Odporność szkliva na pęknięcia włoskowate nie mniej niż 160°C

Stopień białości przy filtrze niebieskim (dla płytek białych), nie mniej niż

- gatunek I 80%
- gatunek II 75%

2.6. Materiały do suchych tynków

2.6.1. Płyty gipsowo-kartonowe wg PN-B-79406:1997 i PN-B-79405:1997

2.6.2. Zaprawa gipsowa wg instrukcji producenta

2.6.3. Łaty drewniane i łączniki wg instrukcji producenta.

3. Sprzęt

Roboty można wykonać przy użyciu dowolnego typu sprzętu.

4. Transport

Materiały i elementy mogą być przewożone dowolnymi środkami transportu.

Podczas transportu materiały i elementy konstrukcji powinny być zabezpieczone przed uszkodzeniami lub utratą stateczności.

5. Wykonanie robót

5.1. Ogólne zasady wykonywania tynków

- a) Przed przystąpieniem do wykonywania robót tynkowych powinny być zakończone wszystkie roboty stanu surowego, roboty instalacyjne podtynkowe, zamurowane przebiecia i bruzdy, osadzone ościeżnice drzwiowe i okienne.
 - b) Zaleca się przystąpienie do wykonywania tynków po okresie osiadania i skurczów murów tj. po upływie 4-6 miesięcy po zakończeniu stanu surowego.
 - c) Tynki należy wykonywać w temperaturze nie niższej niż +5°C pod warunkiem, że w ciągu doby nie nastąpi spadek poniżej 0°C.
W niższych temperaturach można wykonywać tynki jedynie przy zastosowaniu odpowiednich środków zabezpieczających, zgodnie z „Wytycznymi wykonywania robót budowlano-montażowych w okresie obniżonych temperatur”.
 - d) Zaleca się chronić świeżo wykonane tynki zewnętrzne w ciągu pierwszych dwóch dni przed nasłonecznieniem dłuższym niż dwie godziny dziennie.
W okresie wysokich temperatur świeżo wykonane tynki powinny być w czasie wiązania i twardnienia, tj. w ciągu 1 tygodnia, zwilżane wodą.
- 5.2. Przygotowanie podłoży**
- 5.2.1. Spoiny w murach ceglanych.**
W ścianach przewidzianych do tynkowania nie należy wypełniać zaprawą spoin przy zewnętrznych licach na głębokości 5-10 mm.
Bezpośrednio przed tynkowaniem podłoże należy oczyścić z kurzu szczotkami oraz usunąć plamy z rdzy i substancji tłustych. Plamy z substancji tłustych można usunąć przez zmycie 10% roztworem szarego mydła lub przez wypalenie lampą benzynową.
Nadmierne suchą powierzchnię podłoża należy zwilżyć wodą.
- 5.3. Wykonywanie tynków trójwarstwowych**
- 5.3.1.** Tynk trójwarstwowy powinien być wykonany z obrzutki, narzutu i gładzi. Narzut tynków wewnętrznych należy wykonać według pasów i listew kierunkowych.
- 5.3.2.** Gładź należy nanosić po związaniu warstwy narzutu, lecz przed jej stwardnieniem. Podczas zacierania warstwa gładzi powinna być mocno dociskana do warstwy narzutu.
Należy stosować zaprawy cementowo-wapienne – w tynkach nie narażonych na zawilgocenie o stosunku 1:1:4, – w tynkach narażonych na zawilgocenie oraz w tynkach zewnętrznych o stosunku 1:1:2.
- 5.4. Ogólne zasady wykonywania okładzin ceramicznych.**
- Okładziny ceramiczne powinny być mocowane do podłoża warstwą wyrównującą lub bezpośrednio do równego i gładkiego podłoża. W pomieszczeniach mokrych okładzinę należy mocować do dostatecznie wytrzymałego podłoża.
 - Podłoże pod okładziny ceramiczne mogą stanowić nie otynkowane lub otynkowane mury z elementów drobnowymiarowych oraz ściany betonowe.
 - Do osadzania wykładzin na ścianach murowanych można przystąpić po zakończeniu osiadania murów budynku.
 - Bezpośrednio przed rozpoczęciem wykonywania robót należy oczyścić z grudek zaprawy i brudu szczotkami drucianymi oraz zmyć z kurzu.
 - Na oczyszczoną i zwilżoną powierzchnię ścian murowanych należy nałożyć dwuwarstwowy podkład wykonany z obrzutki i narzutu. Obrzutkę należy wykonać o grubości 2-3 mm z ciekłej zaprawy cementowej marki 8 lub 5, narzut z plastycznej zaprawy cementowo-wapiennej marki 5 lub 3.
 - Elementy ceramiczne powinny być posegregowane według wymiarów, gatunków i odcieni barwy, a przed przystąpieniem do ich mocowania – moczone w ciągu 2 do 3 godzin w wodzie czystej.
 - Temperatura powietrza wewnętrznego w czasie układania płytek powinna wynosić co najmniej +5°C.
 - Dopuszczalne odchylenie krawędzi płytek od kierunku poziomego lub pionowego nie powinno być większe niż 2 mm/m, odchylenie powierzchni okładziny od płaszczyzny nie większe niż 2 mm na długości łaty dwumetrowej.
- 5.5. Wykonywanie suchych tynków**
Suche tynki z płyt gipsowo-kartonowych można układać:
- a) bezpośrednio na podłożu – na deskowaniu o gładkiej powierzchni oraz na konstrukcji stalowej lub aluminiowej,
 - b) na podkładzie z płasków zaczynu gipsowego lub na podkładzie z listew lub łąt drewnianych, umocowanych do podłoża.
- Mocowanie płyt gipsowo-kartonowych do rusztu wykonuje się specjalnymi blachowkrętami przystosowanych do używania wkrętarek. Mocując płyty do rusztu należy zwracać uwagę aby płyty nie spoczywały bezpośrednio na podłożu ale powinny być podniesione i dociśnięte do sufitu (dystans między podłogą a krawędzią płyty winien wynosić ok. 10 mm).
Złącza płyt należy okleić taśmą papierową perforowaną lub z włókna szklanego i zaszpachlować zaprawą gipsową.
- 5. Kryteria oceny jakości i odbioru**
- sprawdzenie zgodności z dokumentacją techniczną ułożenia wykładzin
 - sprawdzenie odbiorów międzyoperacyjnych podłoża i materiałów,
 - sprawdzenie dokładności spoin wg normy PN-72/B-06190.
- 6. Kontrola jakości**
- 6.1. Materiały ceramiczne**
Przy odbiorze należy przeprowadzić na budowie:
- 18 sprawdzenie zgodności klasy materiałów ceramicznych z zamówieniem,
 - 19 próby doraźnej przez oględziny, opukiwanie i mierzenie:
 - wymiarów i kształtu płytek
 - liczby szczerb i pęknięć,
 - odporności na uderzenia,
 - 20 W przypadku niemożności określenia jakości płytek przez próbę doraźną należy ją poddać badaniom laboratoryjnym (szczególnie co do klasy i odporności na działanie mrozu w przypadku wykładziny zewnętrznej).
- 6.2. Zaprawy**
W przypadku gdy zaprawa wytwarzana jest na placu budowy, należy kontrolować jej markę i konsystencję w sposób podany w obowiązującej normie.
Wyniki odbiorów materiałów i wyrobów powinny być każdorazowo wpisywane do dziennika budowy.
- 6.3. Płyty gipsowo-kartonowe**
Strona licowa płyt nie powinna mieć szwów, krawędzie płyt powinny być proste lub spłaszczone.

7. Obmiar robót

Jednostką obmiarową robót jest m². Ilość robót określa się na podstawie projektu z uwzględnieniem zmian zaaprobowanych przez Inżyniera i sprawdzonych w naturze.

8. Odbiór robót

8.1. Odbiór podłoża

Odbiór podłoża należy przeprowadzić bezpośrednio przed przystąpieniem do robót tynkowych. Podłoże powinno być przygotowane zgodnie z wymaganiami w pkt. 5.2.1. Jeżeli odbiór podłoża odbywa się po dłuższym czasie od jego wykonania, należy podłoże oczyścić i zmyć wodą.

8.2. Odbiór tynków

8.2.1. Ukształtowanie powierzchni, krawędzie przecięcia powierzchni oraz kąty dwuścienne powinny być zgodne z dokumentacją techniczną.

8.2.2. Dopuszczalne odchylenia powierzchni tynku kat. III od płaszczyzny i odchylenie krawędzi od linii prostej – nie większe niż 3 mm i w liczbie nie większej niż 3 na całej długości łaty kontrolnej 2 m.

Odchylenie powierzchni i krawędzi od kierunku:

- pionowego – nie większe niż 2 mm na 1 m i ogółem nie więcej niż 4 mm w pomieszczeniu,
- poziomego – nie większe niż 3 mm na 1 m i ogółem nie więcej niż 6 mm na całej powierzchni między przegrodami pionowymi (ściany, belki itp.).

8.2.3. Niedopuszczalne są następujące wady:

- wykwyty w postaci nalotu wykrystalizowanych na powierzchni tynków roztworów soli przenikających z podłoża, piłśni itp.,
- trwałe ślady zacieków na powierzchni, odstawanie, odparzenia i pęcherze wskutek niedostatecznej przyczepności tynku do podłoża.

8.3. Odbiór suchych tynków

Odchylenie powierzchni okładziny z płyt gipsowo-kartonowych od płaszczyzny i odchylenie krawędzi od linii prostej nie powinny być większe niż 1 mm/1 m.

8.4. Odbiór podłoża pod płytki ceramiczne

Wg punktu 5.4.

9. Podstawa płatności

9.1. Ogólne ustalenia dotyczące podstawy płatności

Płaci się za roboty wg umowy zawartej między Inwestorem a Wykonawcą.

Tynki wewnętrzne i zewnętrzne.

Płaci się za ustaloną ilość m² powierzchni ściany wg ceny jednostkowej, która obejmuje:

- przygotowanie zaprawy,
- dostarczenie materiałów i sprzętu,
- ustawienie i rozbiórkę rusztowań,
- umocowanie i zdjęcie listew tynkarskich,
- osiatkowanie bruzd,
- obsadzenie krętek wentylacyjnych i innych drobnych elementów,
- reperacje tynków po dziurach i hakach,
- oczyszczenie miejsca pracy z resztek materiałów.

Suche tynki

Płaci się za 1 m² okładziny wg ceny jednostkowej, która obejmuje:

- dostarczenie materiałów i sprzętu,
- przygotowanie podłoża,
- mocowanie płyt z oklejeniem spoin i szpachlowaniem,
- uporządkowanie miejsca pracy.

Okładziny ścian

Płaci się za ustaloną ilość m² powierzchni ułożonej okładziny wg ceny jednostkowej, która obejmuje:

- przygotowanie zaprawy,
- przygotowanie podłoża,
- dostarczenie materiałów i sprzętu,
- moczenie płytek, docinanie płytek,
- ustawienie i rozbiórkę rusztowań,
- wykonanie okładziny z wypełnieniem spoin i oczyszczeniem powierzchni,
- zamurowanie przebić,
- obsadzenie krętek wentylacyjnych i innych drobnych elementów,
- reperacje tynków,
- oczyszczenie miejsca pracy z pozostałości materiałów.

10. Przepisy związane

PN-85/B-04500

Zaprawy budowlane. Badania cech fizycznych i wytrzymałościowych.

PN-70/B-10100

Roboty tynkowe. Tynki zwykłe. Wymagania i badania przy odbiorze.

PN-EN 1008:2004

Woda zarobowa do betonu. Specyfikacja. Pobieranie próbek.

PN-EN 459-1:2003

Wapno budowlane.

PN-EN 13139:2003

Kruszywa do zaprawy.

PN-EN 771-6:2002

Wymagania dotyczące elementów murowych.

PN-B-11205:1997

Elementy murowe z kamienia naturalnego.

PN-B-79406:97, PN-B-79405:99

Elementy kamienne.

PN-72/B-06190

Płyty kartonowo-gipsowe

Roboty kamieniarskie. Okładzina kamienna. Wymagania w zakresie wykonywania i badania przy odbiorze.

SZCZEGÓŁOWA SPECYFIKACJA TECHNICZNA **POSADZKI**

1. Wstęp

1.1. Przedmiot SST

Przedmiotem niniejszej szczegółowej specyfikacji technicznej są wymagania dotyczące wykonania i odbioru posadzek.

1.2. Zakres stosowania SST

Szczegółowa specyfikacja techniczna jest stosowana jako dokument przetargowy i kontraktowy przy zlecaniu i realizacji robót wymienionych w pkt. 1.1.

1.3. Zakres robót objętych SST

Roboty, których dotyczy specyfikacja, obejmują wszystkie czynności umożliwiające i mające na celu wykonanie posadzek w obiekcie przetargowym.

- Warstwy wyrównawcze pod posadzki.

- Warstwa wyrównawcza grubości 3-5cm, wykonana z zaprawy cementowej marki 8 MPa, z oczyszczeniem i zagruntowaniem podłoża mlekiem wapienno-cementowym, ułożeniem zaprawy, z zatarciem powierzchni na gładko oraz wykonaniem i wypełnieniem masą asfaltową szczelin dylatacyjnych.

- Posadzki właściwe.

- Posadzka cementowa z cokolikami, grubości 2,5-5 cm, z oczyszczeniem i zagruntowaniem podłoża rzadką zaprawą cementową, ułożeniem zaprawy cementowej marki 8 MPa z zatarciem powierzchni na gładko oraz wykonaniem i wypełnieniem masą asfaltową szczelin dylatacyjnych.

- Posadzka jedno- lub dwubarwna z płytek podłogowych ceramicznych (terakota, gres olejoodporne), terakotowych z cokolikami luzem ułożonych na zaprawie cementowej marki 8 MPa, z oczyszczeniem i przygotowaniem podłoża, zagruntowaniem mlekiem cementowym, ustawieniem punktów wysokościowych, sortowaniem płytek, moczeniem, przycięciem, dopasowaniem i ułożeniem na zaprawie oraz wypełnieniem spoin zaprawą, oczyszczeniem i umyciem powierzchni.

- Cokoliki z płytek ceramicznych podłogowych (w tym wyoblone do pomieszczeń laboratoryjnych) terakotowych luzem o wymiarach wg projektu wykonawczego, ułożonych na kleju, z oczyszczeniem i przygotowaniem podłoża, zagruntowaniem mlekiem cementowym, ustawieniem punktów wysokościowych, sortowaniem płytek, moczeniem, przycięciem, dopasowaniem i ułożeniem na zaprawie oraz wypełnieniem spoin zaprawą, oczyszczeniem i umyciem powierzchni.

- Wykładzina podłogowa, wg instrukcji producenta wykładziny. Elastyczna wykładzina wielowarstwowa z przezroczystą warstwą użytkową. Produkowana w arkuszach. Odporna na działanie mikroorganizmów (bakterii i grzybów), stosowana w budynkach użyteczności publicznej o intensywnym natężeniu ruchu

ujęte w przedmiarze robót i projekcie wykonawczym oraz projekcie wykonawczym wewnątrz, po uzgodnieniu i zatwierdzeniu materiałów przez Inwestora

1.4. Określenia podstawowe

Określenia podane w niniejszej SST są zgodne z obowiązującymi odpowiednimi normami.

1.5. Ogólne wymagania dotyczące robót

Wykonawca robót jest odpowiedzialny za jakość ich wykonania oraz za zgodność z dokumentacją projektową, SST i poleceniami Inżyniera.

2. Materiały

2.1. Woda (PN-EN 1008:2004)

Do przygotowania zapraw stosować można każdą wodę zdatną do picia, z rzeki lub jeziora.

Niedozwolone jest użycie wód ściekowych, kanalizacyjnych bagiennych oraz wód zawierających tłuszcze organiczne, oleje i muł.

2.2. Piasek (PN-EN 13139:2003)

2.2.1. Piasek powinien spełniać wymagania obowiązującej normy przedmiotowej, a w szczególności:

- nie zawierać domieszek organicznych,

- mieć frakcje różnych wymiarów, a mianowicie: piasek drobnoziarnisty 0,25-0,5 mm, piasek średnioziarnisty 0,5-1,0 mm, piasek gruboziarnisty 1,0-2,0 mm.

2.3. Cement wg normy PN-EN 191-1:2002 (patrz SST B.04.02.00)

2.4. Wyroby terakotowe

Płytki podłogowe ceramiczne terakotowe i gresy.

a) Właściwości płytek podłogowych terakotowych:

- barwa: wg wzorca producenta

- nasiąkliwość po wypaleniu nie mniej niż 2,5%

- wytrzymałość na zginanie nie mniejsza niż 25,0 MPa

- ścieralność nie więcej niż 1,5 mm

- mrozoodporność liczba cykli nie mniej niż 20

- kwasoodporność nie mniej niż 98%

- ługoodporność nie mniej niż 90%

Dopuszczalne odchyłki wymiarowe:

- długość i szerokość: $\pm 1,5$ mm

- grubość: $\pm 0,5$ mm

- krzywizna: 1,0 mm

b) Gresy – wymagania dodatkowe:

- twardość wg skali Mohsa: 8

- ścieralność: V klasa ścieralności

- na schodach i przy wejściach wykonane jako antypoślizgowe.

Płytki gresowe i terakotowe muszą być uzupełnione następującymi elementami:

- stopnice schodów,

- listwy przypodłogowe,

- kątowniki,

- narożniki.

Dopuszczalne odchyłki wymiarowe:

- długość i szerokość: $\pm 1,5$ mm

- grubość: $\pm 0,5$ mm

- krzywizna: 1,0 mm
- c) Materiały pomocnicze
Do mocowania płytek można stosować zaprawy cementowe marki 5 MPa lub 8 MPa, albo klej.
Do wypełnienia spoin stosować zaprawy wg. PN-75/B-10121:
– zaprawę z cementu portlandzkiego 35 – białego i mączki wapiennej
– zaprawę z cementu 25, kredy malarskiej i mączki wapiennej z dodatkiem sproszkowanej kazeiny.
- d) Pakowanie
Płytki pakowane w pudła tekturowe zawierające ok. 1 m² płytek.
Na opakowaniu umieszcza się:
– nazwę i adres Producenta, nazwę wyrobu, liczbę sztuk w opakowaniu, znak kontroli jakości, znaki ostrzegawcze dotyczące wyrobów łatwo tłukących się oraz napis „Wyrób dopuszczony do stosowania w budownictwie Świadectwem ITB
- e) Transport
Płytki przewozić w opakowaniach krytymi środkami transportu.
Podłogę wyłożyć materiałem wyściółkowym grubości ok. 5 cm.
Opakowania układać ściśle obok siebie. Na środkach transportu umieścić nalepki ostrzegawcze dotyczące wyrobów łatwo tłukących.
- f) Składowanie
Płytki składować w pomieszczeniach zamkniętych w oryginalnych opakowaniach. Wysokość składowania do 1,8 m.

2.5. Wykładzina podłogowa, wg instrukcji producenta. Elastyczna wykładzina wielowarstwowa z przezroczystą warstwą użytkową. Produkowana w arkuszach.

Odporna na działanie mikroorganizmów (bakterii i grzybów), stosowana w budynkach użyteczności publicznej o intensywnym natężeniu ruchu np. w szkołach, szpitalach i innych obiektach służby zdrowia, placówkach handlowych, hotelach, w pomieszczeniach przeznaczonych do stałego pobytu ludzi, w obiektach przemysłu spożywczego, kosmetycznego, farmaceutycznego. Zabezpieczona poliuretanem PUR. lub innej o takich samych lub lepszych parametrach podanych poniżej:

Lata gwarancji - 10

Zabezpieczenie powierzchni - Poliuretan PUR

Klasyfikacja użytkowania - PN-EN 649+PN-EN 685 34/43

Certyfikat Zgodności - WE PN-EN 14041 1488-CPD-0017

Klasyfikacja w zakresie reakcji na ogień - PN-EN 13501-1 Bfl-s1

Ocena higieniczna - Pozytywna

Odporność na poślizg - PN-EN 14041 Klasa DS

Dynamiczny współczynnik tarcia - EN 13893 0,66 / 0,68

Zachowanie elektryczne - PN-EN 14041 Antystatyczna

Napięcie elektrostatyczne - PN-EN 1815 <= 2kV

Grubość całkowita - PN-EN 428 mm 2,0

Grubość warstwy użytkowej - PN-EN 429 mm 0,8

Ciężar - PN-EN 430 kg/m² 3,1

Szerokość rulonu - PN-EN 426 m 2

Długość rulonu - PN-EN 426 m 20

Odporność na ścieranie - PN-EN 660-1 - Grupa T

Wgniecenie resztkowe - PN-EN 433 mm 0,03

Stabilność wymiarów po działaniu ciepła - PN-EN 434 % <=0,4

Zwijanie się po działaniu ciepła - PN-EN 434 mm <=8

Odporność na światło - PN-ISO 105-B02 - >7

Elastyczność PN-EN 435 - Dobra

Odporność chemiczna PN-EN 423 - Dobra

Odporność na mikroorganizmy - Ochrona Biostat

Odporność na oddziaływanie krzesła na rolkach PN-EN 425 - Dobra

Możliwość stosowania w pomieszczeniach z ogrzewaniem podłogowym Tak

Ponadto musi posiadać aktualne świadectwo ITB i Atest Państwowego Zakładu Higieny oraz musi być dopuszczone do ułożenia w obiektach służby zdrowia.

2.6. Zaprawa samopoziomująca

Musi posiadać aktualne świadectwo ITB

3. Sprzęt

Roboty można wykonać przy użyciu dowolnego sprzętu.

4. Transport

Materiały i elementy mogą być przewożone dowolnymi środkami transportu.

Podczas transportu materiały i elementy konstrukcji powinny być zabezpieczone przed uszkodzeniami lub utratą stateczności.

5. Wykonanie robót

5.1. Warstwy wyrównawcze pod posadzki

Warstwa wyrównawcza, wykonana z zaprawy cementowej marki 8 MPa, z oczyszczeniem i zagruntowaniem podłoża mlekiem wapienno-cementowym, ułożeniem zaprawy, z zatarciem powierzchni na gładko oraz wykonaniem i wypełnieniem masą asfaltową szczelin dylatacyjnych.

Wymagania podstawowe.

- Podkład cementowy powinien być wykonany zgodnie z projektem, który określa wymaganą wytrzymałość i grubość podkładu oraz rozstaw szczelin dylatacyjnych.

- Wytrzymałość podkładu cementowego badana wg PN-85/B-04500 nie powinna być mniejsza niż: na ściskanie – 12 MPa, na zginanie – 3 MPa.

- Podłoże, na którym wykonuje się podkład z warstwy wyrównawczej powinno być wolne od kurzu i zanieczyszczeń oraz nasycone wodą.

- Podkład cementowy powinien być oddzielony od pionowych stałych elementów budynku paskiem papy.

- W podkładzie powinny być wykonane szczeliny dylatacyjne.

- Temperatura powietrza przy wykonywaniu podkładów cementowych oraz w ciągu co najmniej 3 dni nie powinna być niższa niż 5°C.
 - Zaprawę cementową należy przygotowywać mechanicznie.
- Zaprawa powinna mieć konsystencję gęstą – 5–7 cm zanurzenia stożka pomiarowego.
- Ilość spoiwa w podkładach cementowych powinna być ograniczona do ilości niezbędnej, ilość cementu nie powinna być większa niż 400 kg/m³.
 - Zaprawę cementową należy układać niezwłocznie po przygotowaniu między listwami kierunkowymi o wysokości równej grubości podkładu z zastosowaniem ręcznego lub mechanicznego zagęszczenia z równoczesnym wyrównaniem i zatarciem.
 - Podkład powinien mieć powierzchnię równą, stanowiącą płaszczyznę lub pochyloną, zgodnie z ustalonym spadkiem.
- Powierzchnia podkładu sprawdzana dwumetrową łatą przykładaną w dowolnym miejscu, nie powinna wykazywać większych prześwitów większych niż 5 mm. Odchylenie powierzchni podkładu od płaszczyzny (poziomej lub pochylej) nie powinny przekraczać 2 mm/m i 5 mm na całej długości lub szerokości pomieszczenia.
- W ciągu pierwszych 7 dni podkład powinien być utrzymywany w stanie wilgotnym, np. przez pokrycie folią polietylenową lub wilgotnymi trocinami albo przez spryskiwanie powierzchni wodą.

5.2 Wykonanie wykładzin rulonowych

Do wykonywania posadzek z wykładzin można przystąpić po całkowitym ukończeniu robót budowlanych stanu surowego i robót wykończeniowych i instalacyjnych łącznie z przeprowadzeniem prób ciśnieniowych. Przygotowanie podłoża:

- podłoże posiadające drobne uszkodzenia powierzchni powinny być naprawione przez wypełnienie ubytków zaprawą cementową,
 - powierzchnie powinny być oczyszczone z kurzu i brudu, i zagruntowane,
 - temperatura powietrza przy wykonywaniu posadzek nie powinna być niższa niż 15°C i powinna być zapewniona co najmniej na kilka dni przed wykonywaniem robót, w trakcie ich wykonywania oraz w okresie wysychania kleju,
 - wykładziny i kleje należy dostarczyć do pomieszczeń, w których będą układane co najmniej na 24 godziny przed układaniem,
 - wykładzina arkuszowa powinna być na 24 godziny przed przyklejeniem rozwinięta z rulonu, pocięta na arkusze odpowiednie do wymiarów pomieszczenia i luźno ułożona na podkładzie tak, aby arkusze tworzyły zakłady szerokości 2-3 cm,
 - płytki i arkusze z PCW należy przyklejać przy użyciu klejów zalecanych przez producenta określonej wykładziny oraz w obowiązujących instrukcjach technologicznych,
 - płytki i arkusze z PCW należy przyklejać całą powierzchnią do podłoża,
 - nie dopuszcza się występowania na powierzchni posadzki miejsc nie przyklejonych w postaci fałd, pęcherzy, odstających brzegów płytek lub arkuszy PCW,
 - arkusze lub płytki należy ułożyć szczelnie, dopuszczalna szerokość spoin nie powinna być większa niż 0,5 mm między arkuszami, 0,8 mm między płytkami,
 - spoiny między arkuszami lub pasami płytek powinny tworzyć linię prostą, w pasach płytek dopuszcza się mijankowy układ spoin.
- Spoiny zgrzewać systemowymi prętami (sznurami) do spawania,
- odchylenie spoiny od linii prostej powinno wynosić nie więcej niż 1 mm/m i 5 mm na całej długości spoiny w pomieszczeniu,
 - posadzki z wykładzin PCW należy przy ścianach wykończyć przez naklejenie na ścianę na wysokość 10 cm (styk ściany z posadzką) wyłożyć profilem trójkątnym bądź wykonać fasetę 2x2 cm.

6. Kontrola jakości

- 6.1. Wymagana jakość materiałów powinna być potwierdzona przez producenta przez zaświadczenie o jakości lub znakiem kontroli jakości zamieszczonym na opakowaniu lub innym równorzędnym dokumentem.
- 6.2. Nie dopuszcza się stosowania do robót materiałów, których właściwości nie odpowiadają wymaganiom technicznym. Nie należy stosować również materiałów przeterminowanych (po okresie gwarancyjnym).
- 6.3. Należy przeprowadzić kontrolę dotrzymania warunków ogólnych wykonania robót (ciepłych, wilgotnościowych). Sprawdzić prawidłowość wykonania podkładu, posadzki, dylatacji.

7. Obmiar robót

Jednostką obmiarową robót jest m². Ilość robót określa się na podstawie projektu z uwzględnieniem zmian zaaprobowanych przez Inżyniera i sprawdzonych w naturze.

8. Odbiór robót

Roboty podlegają odbiorowi wg. zasad podanych poniżej.

- 8.1. Odbiór materiałów i robót powinien obejmować zgodności z dokumentacją projektową oraz sprawdzenie właściwości technicznych tych materiałów z wystawionymi atestami wytwórcy. W przypadku zastrzeżeń co do zgodności materiału z zaświadczeniem o jakości wystawionym przez producenta – powinien być on zbadany laboratoryjnie.
- 8.2. Nie dopuszcza się stosowania do robót materiałów, których właściwości nie odpowiadają wymaganiom technicznym. Nie należy stosować również materiałów przeterminowanych (po okresie gwarancyjnym).
- 8.3. Wyniki odbiorów materiałów i wyrobów powinny być każdorazowo wpisywane do dziennika budowy.
- 8.4. Odbiór powinien obejmować:
 - sprawdzenie wyglądu zewnętrznego; badanie należy wykonać przez ocenę wzrokową,
 - sprawdzenie prawidłowości ukształtowania powierzchni posadzki; badanie należy wykonać przez ocenę wzrokową,
 - sprawdzenie grubości posadzki cementowej lub z lastryka należy przeprowadzić na podstawie wyników pomiarów dokonanych w czasie wykonywania posadzki.
 - sprawdzenie prawidłowości wykonania styków materiałów posadzkowych; badania prostoliniowości należy wykonać za pomocą naciągniętego drutu i pomiaru odchyleń z dokładnością 1 mm, a szerokości spoin – za pomocą szczelinomierza lub suwmiarki.
 - sprawdzenie prawidłowości wykonania cokołów lub listew podłogowych; badanie należy wykonać przez ocenę wzrokową.

9. Podstawa płatności

Płaci się za ustaloną ilość m² powierzchni ułożonej podłogi wg. ceny jednostkowej, która obejmuje przygotowanie podłoża, dostarczenie materiałów i sprzętu, oczyszczenie stanowiska pracy.

10. Przepisy związane

PN-EN 1008:2004
PN-EN 197-1:2002
PN-EN 13139:2003
PN-87/B-01100
PN-EN 649:2002

Woda zarobowa do betonu. Specyfikacja pobierania próbek.

Cement. Skład, wymagania i kryteria zgodności dotyczące cementów powszechnego użytku.

Kruszywa do zaprawy.

Kruszywa mineralne. Kruszywa skalne. Podział, nazwy i określenia.

Elastyczne pokrycia podłogowe. Homogeniczne i heterogeniczne pokrycia podłogowe z polichlorku winylu.

SZCZEGÓŁOWA SPECYFIKACJA TECHNICZNA

STOLARKA

1. Wstęp

1.1. Przedmiot SST

Przedmiotem niniejszej szczegółowej specyfikacji technicznej są wymagania dotyczące wykonania i odbioru stolarki drzwiowej i okiennej.

1.2. Zakres stosowania SST

Szczegółowa specyfikacja techniczna jest stosowana jako dokument przetargowy i kontraktowy przy zlecaniu i realizacji robót wymienionych w pkt. 1.1.

1.3. Zakres robót objętych SST

Roboty, których dotyczy specyfikacja, obejmują wszystkie czynności umożliwiające i mające na celu wykonanie montażu bram oraz stolarki drzwiowej i okiennej (PCV i aluminium)

W skład tych robót wchodzi:

- Okna PCV.

ujęte w przedmiarze robót i projekcie wykonawczym oraz projekcie wykonawczym wnętrza.

1.4. Określenia podstawowe

Określenia podane w niniejszej SST są zgodne z obowiązującymi odpowiednimi normami.

1.5. Ogólne wymagania dotyczące robót.

Wykonawca robót jest odpowiedzialny za jakość ich wykonania oraz za zgodność z dokumentacją projektową, SST i poleceniami Inżyniera.

2. Materiały

Wbudować należy stolarkę kompletnie wykończoną wraz z okuciami i powłokami malarskimi zgodnie z dokumentacją techniczną (projekt wykonawczy).

2.1. okna PCV – kolor biały, okucia z funkcją mikrouchyty, szyby zespolone jednokomorowe o współczynniku $k=1,1$

2.2. Wymagania techniczno użytkowe stolarki:

Okno PVC - Szklenie: podwójne 4/16/4 szyby zespolone typu *float* lub *thermofloat*, lub inne o podobnych parametrach, Grubość szyb min. 4 mm, Konstrukcja: jednoramowa, Materiał ościeżnic i skrzydeł: Kształtowniki z nieplastifikowanego PVC wielokomorowe /min. 5 komory/ systemowe, wzmocnione profilami ze stali ocynkowanej gr. 1,5-3 mm, Okucia: systemowe lub związane z systemem rozwieralno-uchylne, z możliwością rozszczelnienia okna przy zamkniętym skrzydle, Nawietrzniki z regulacją przymknięcia /max. przymknięcie – pozostawienie 30% otwarcia

2.2.1 Odporność okna na obciążenie wiatrem

Ugięcie czołowe względne najbardziej odkształconego elementu okna i drzwi balkonowych pod obciążeniem wiatrem według normy [6] nie powinno być większe niż 1/300 jego rozpiętości (zgodnie z normą [5] - klasa C według wartości względnego ugięcia czołowego).

2.2.2 Sprawność działania skrzydeł

Ruch skrzydeł przy otwieraniu i zamykaniu okna lub drzwi balkonowych powinien być płynny, bez zahamowań i zaczepiania skrzydła o inne części okna i drzwi balkonowych.

Siła potrzebna do uruchomienia okuć zamykających przy otwieraniu i zamykaniu powinna być większa niż 100 N według normy [8].

2.2.3 Przepuszczalność powietrza

Okna, bez względu na materiał, z jakiego zostały wykonane, zgodnie z [1] powinny spełniać następujące wymagania :

- współczynnik infiltracji powietrza $a = 0,5 - 1,0 \text{ m}^3 / (\text{h} \cdot \text{m}^2 \cdot \text{Pa}^{2/3})$ - w przypadku okien stosowanych w pomieszczeniach z wentylacją grawitacyjną,

Przepuszczalność powietrza klasyfikuje się według normy.

2.2.4 Wodoszczelność

Okna, bez względu na materiał, z jakiego zostały wykonane, powinny zachować całkowitą szczelność przy zraszaniu wodą dla klasy 4A według normy [4], tj. nie mniej niż 150 Pa.

Wodoszczelność klasyfikuje się według normy.

2.2.5 Izolacyjność termiczna

Wartość współczynnika przenikania ciepła U okien powinna być zgodna z wymaganiami:

- okna w budynkach użyteczności publicznej przy $t_i > 20^\circ \text{C}$ $U < -2,3 \text{ W/m}^2 \cdot \text{K}$.

2.2.6 Izolacyjność akustyczna

Izolacyjność akustyczna okien i drzwi balkonowych charakteryzuje się podstawowym wskaźnikiem oceny R_{A2} i wskaźnikiem uzupełniającym R_A w zależności od równoważnego poziomu dźwięku A na zewnątrz budynku. $\text{dB} \dots > 30$.

Stolarka nie spełniająca wymagań projektu i ST nie zostanie dopuszczona do montażu.

3. Sprzęt

Roboty można wykonać przy użyciu dowolnego typu sprzętu zaakceptowanego przez Inżyniera.

4. Transport

Każda partia wyrobów przewidziana do wysyłki powinna zawierać wszystkie elementy przewidziane normą lub projektem indywidualnym. Okucia nie zamontowane do wyrobu przechowywać i transportować w odrębnych opakowaniach.

Elementy do transportu należy zabezpieczyć przed uszkodzeniem przez odpowiednie opakowanie. Zabezpieczone przed uszkodzeniem elementy przewozić w miarę możliwości przy użyciu palet lub jednostek kontenerowych. Elementy mogą być przewożone dowolnymi środkami transportu zaakceptowanymi przez Inżyniera, oraz zabezpieczone przed uszkodzeniami, przesunięciem lub utratą stateczności. Sposób składowania wg punktu 2.8.

5. Wykonanie robót

5.1. Przygotowanie ościeży.

5.1.1 Przed osadzeniem stolarki należy sprawdzić dokładność wykonania ościeża, do którego ma przylegać ościeżnica. W przypadku występujących wad w wykonaniu ościeża lub zabrudzenia powierzchni ościeża, ościeże należy naprawić i oczyścić.

5.1.2. Stolarkę okienną należy zamocować w punktach rozmieszczonych w ościeżu zgodnie z wymaganiami podanymi w tabeli poniżej.

Wymiary zewnętrzne (cm)		Liczba punktów zamocowań	Rozmieszczenie punktów zamocowań	
wysokość	szerokość		w nadprożu i progu	na stojaka
Do 150	do 150	4	nie mocuje się	po 2
	150±200	6	po 2	po 2
	powyżej 200	8	po 3	po 2
Powyżej 150	do 150	6	nie mocuje się	po 3
	150±200	8	po 1	po 3
	powyżej 200	100	po 2	po 3

5.1.3. Skrzydła okienne i drzwiowe, ościeżnice powinny mieć usunięte wszystkie drobne wady powierzchniowe, np. pęknięcia, wyrwy.

5.2. Osadzanie i uszczelnianie stolarki

5.2.1. Osadzanie stolarki okiennej

- W sprawdzone i przygotowane ościeże należy wstawić stolarkę na podkładkach lub listwach. Elementy kotwiące osadzić w ościeżach.

- Uszczelnienie ościeży należy wykonać kitem trwale plastycznym, a szczelinę przykryć listwą.

- Ustawienie okna należy sprawdzić w pionie i w poziomie.

Dopuszczalne odchylenie od pionu powinno być mniejsze od 1 mm na 1 m wysokości okna, nie więcej niż 3 mm.

Różnice wymiarów po przekątnych nie powinny być większe od:

- 2 mm przy długości przekątnej do 1 m,
- 3 mm przy długości przekątnej do 2 m,
- 4 mm przy długości przekątnej powyżej 2 m.

- Zamocowane okno należy uszczelnić pod względem termicznym przez wypełnienie szczeliny między ościeżem a ościeżnicą materiałem izolacyjnym dopuszczonym do stosowania do tego celu świadectwem ITB. Zabrania się używać do tego celu materiałów wydzielających związki chemiczne szkodliwe dla zdrowia ludzi.

- Osadzone okno po zmontowaniu należy dokładnie zamknąć.

- Osadzenie parapetów wykonywać po całkowitym osadzeniu i uszczelnieniu okien.

5.2.3. Osadzanie stolarki drzwiowej

- Dokładność wykonania ościeży powinna odpowiadać wymogom dla robót murowych wg SST

- Ościeżnicę mocować za pomocą kotew lub haków osadzonych w ościeżu. Ościeżnice należy zabezpieczyć przed korozją biologiczną od strony muru.

- Szczeliny między ościeżnicą a murem wypełnić materiałem izolacyjnym dopuszczonym do tego celu świadectwem ITB.

- Wrota i bramy powinny być wbudowane zgodnie z dokumentacją projektową.

- Przed trwałym zamocowaniem należy sprawdzić ustawienie ościeżnic w pionie i poziomie; w wypadku bram bezościeżnicowych sprawdzić ustawienie zawiasów kotwionych w ościeżu.

- Po zmontowaniu bramy dokładnie zamknąć i sprawdzić luzu.

Dopuszczalne wymiary luzów w stykach elementów stolarskich.

Miejsca luzów	Wartość luzu i odchyłek	
	okien	drzwi
Luzy między skrzydłami	+2	+2
Między skrzydłami a ościeżnicą	-1	-1

5.3. Powłoki malarskie

Powierzchnia powłok nie powinna mieć uszkodzeń.

Barwa powłoki powinna być jednolita, bez widocznych poprawek, śladów pędzla, rys i odprysków.

Wykonane powłoki nie powinny wydławać nieprzyjemnego zapachu i zawierać substancji szkodliwych dla zdrowia.

5.4. Osadzanie parapetów okiennych

5.4.1. Parapety zewnętrzne

Parapet zewnętrzny - niezależnie od materiału, z jakiego jest wykonany - powinien wystawać około 30 mm poza płaszczyznę ściany, lecz nie mniej niż 20 mm. Należy go dostatecznie mocno przymocować do ościeżnic, a miejsca połączenia uszczelnić silikonem.

Generalną zasadą jest wprowadzenie kołnierza parapetu pod profil progowy ościeżnicy w przypadku okien z kształtowników z PVC.

Przy montażu parapetów z blachy należy zwrócić uwagę na:

- zmianę wymiarów pod wpływem temperatury (styki dylatacyjne powinny być rozmieszczane co 2500 mm)

- podparcie i zabezpieczenie parapetu przed podrywaniem do góry przez wiatr,
- wytłumienie odgłosów padającego deszczu (stosowanie taśm wygłuszających),
- połączenia końcowe parapetów z ościeżem należy dobierać w zależności od konkretnego rozwiązania elewacji.

Przykłady poprawnego zamocowania parapetów zewnętrznych według rozwiązań różnych systemów pokazują rysunki 18, 19, 20. Dokumentacje systemowe nie przewidują praktycznie innych rozwiązań niż przedstawione na rysunkach.

Rys. 18. Zamocowanie parapetu zewnętrznego i wewnętrznego do okna z kształtowników PVC

1 – parapet aluminiowy, 2 – fartuch uszczelniający z EPDM, 3 – warstwa izolacji termicznej, 4 – kit trwale elastyczny, np. silikon, 5 – taśma paroszczelna

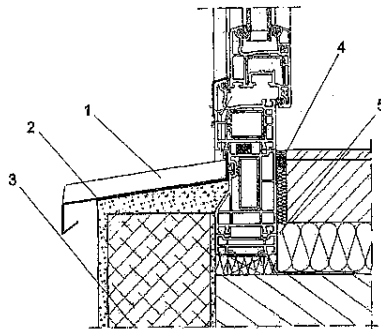

Połączenie boczne parapetu z ościeżem oraz w narożu (okno-mur-parapet) powinno być wykonane zgodnie ze sztuką budowlaną, tzn. powinna być zapewniona ciągłość uszczelnienia.

Przykłady uszczelnienia parapetu zewnętrznego na styku z ościeżem przedstawia rys. 21.

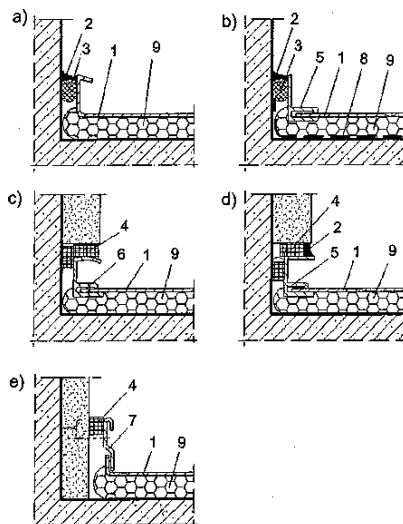

Rys. 21. Przykłady uszczelnienia parapetu zewnętrznego z ościeżem

(1 - parapet z blachy, 2 - silikon, 3 - sznur dystansowy, 4 - taśma rozprężna, 5 – metalowa końcówka zaślepiająca, 6 - tworzywowa końcówka zaślepiająca, 7 - element, 8 - folia, 9 - pianka poliuretanowa)

5.4.2. Parapety wewnętrzne

Parapety wewnętrzne powinny być osadzone w dolnej części ościeża po zakończeniu montażu okna i jego uszczelnienia na obwodzie. Płaszczyzna styku parapetu z wrębem ościeznicy powinna być tak uszczelniona, aby nie dopuścić do penetracji wody i pary wodnej w przestrzeni pod progiem ościeznicy.

W przypadku okien z kształtowników PVC przykładowe rozwiązanie styku czołowego (bez wrębu) parapetu wewnętrznego z kształtownikiem ościeznicowym pokazano na rys. 23 i 24.

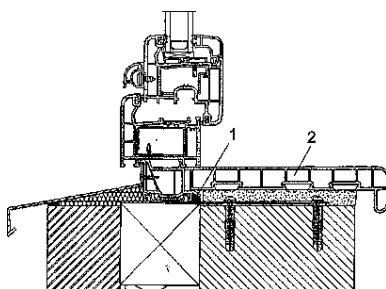

Rys. 23. Przykłady zamocowania parapetu wewnętrznego do okna PVC

(1 – uszczelnienie kitem elastycznym, 2 - parapet wewnętrzny)

6. Kontrola jakości

6.1. Zasady kontroli jakości powinny być zgodne z wymogami PN-88/B-10085 dla stolarki okiennej i drzwiowej, PN-72/B-10180 dla robót szklarskich.

6.2. Ocena jakości powinna obejmować:

- sprawdzenie zgodności wymiarów,
- sprawdzenie jakości materiałów z których została wykonana stolarka,
- sprawdzenie prawidłowości wykonania z uwzględnieniem szczegółów konstrukcyjnych,
- sprawdzenie działania skrzydeł i elementów ruchomych, okuć oraz ich funkcjonowania,
- sprawdzenie prawidłowości zmontowania i uszczelnienia.

Roboty podlegają odbiorowi.

7. Obmiar robót

Jednostką obmiarową robót jest:

- szt. wbudowanej stolarki w świetle ościeżnic. (wariantowo m²)

8. Odbiór robót

Wszystkie roboty wymienione podlegają zasadom odbioru robót zanikających.

Odbiór obejmuje wszystkie materiały podane w punkcie 2, oraz czynności wyszczególnione w punkcie 5.

9. Podstawa płatności

9.1. Ogólne ustalenia dotyczące podstawy płatności

Płaci się za roboty wg umowy zawartej między Inwestorem a Wykonawcą.

Płaci się za ustaloną ilość wykonanych robót w jednostkach podanych w punkcie 7. Cena obejmuje:

- dostarczenie gotowej stolarki,
- osadzenie stolarki w przygotowanych otworach z uszczelnieniem i ewentualnym obiciem listwami,
- dopasowanie i wyregulowanie
- ewentualną naprawę powstałych uszkodzeń.

10. Przepisy związane

PN-B-10085:2001	Stolarka budowlana. Okna i drzwi. Wymagania i badania.
PN-75/B-94000	Okucia budowlane. Podział.
BN-67/6118-25	Pokosty sztuczne i syntetyczne.
BN-82/6118-32	Pokost lniany.
PN-C-81901:2002	Farby olejne do gruntowania ogólnego stosowania.
PN-C-81901:2002	Farby olejne i ftalowe nawierzchniowe ogólnego stosowania.
BN-71/6113-46	Farby chemoutwardzalne na stolarkę budowlaną.
PN-C-81607:1998	Emalie olejno-żywiczne, ftalowe modyfikowane i ftalowe kompolimeryzowane styrenowane.

Album typowej stolarki okiennej i drzwiowej dla budownictwa ogólnego B-2-1 (PR 5) 84.

Stolarka budowlana. Poradnik-informator. BISPROL 2000.

SZCZEGÓŁOWA SPECYFIKACJA TECHNICZNA **ŚLUSARKA**

1. Wstęp

1.1. Przedmiot SST.

Przedmiotem niniejszej szczegółowej specyfikacji technicznej są wymagania dotyczące wykonania i odbioru ślusarki drzwiowej i okiennej.

1.2. Zakres stosowania SST.

Szczegółowa specyfikacja techniczna jest stosowana jako dokument przetargowy i kontraktowy przy zlecaniu i realizacji robót wymienionych w pkt.1.1.

1.3. Zakres robót objętych SST.

Roboty, których dotyczy specyfikacja, obejmują wszystkie czynności umożliwiające i mające na celu wykonanie montażu ślusarki drzwiowej i okiennej do obiektu wg poniższego.

- Ślusarka okienna i drzwiowa stalowa.
- Ślusarka okienna i drzwiowa aluminiowa.
- Drobne elementy ślusarskie w budynkach (osłony grzejnikowe, kraty, balustrady, klamry włączkowe itp.) wykonane ze stali nierdzewnej.

ujęte w przedmiarze robót i projekcie wykonawczym oraz projekcie wykonawczym wnętrza.

1.4. Określenia podstawowe.

Określenia podane w niniejszej SST są zgodne z obowiązującymi odpowiednimi normami.

1.5. Ogólne wymagania dotyczące robót.

Wykonawca robót jest odpowiedzialny za jakość ich wykonania oraz za zgodność z dokumentacją projektową, SST i poleceniami Inżyniera.

2. Materiały

2.1. Stal

Do konstrukcji stalowych stosuje się:

- wyroby walcowane gotowe ze stali klasy 1 w gatunkach St3S; St3SX; St wg PN-EN 10025:2002

2.2. Powłoki malarskie

Materiały na powłoki malarskie wg niniejszych SST.

2.3. Okucia

Wyroby ślusarskie powinny być wyposażone w okucia zamykające, zabezpieczające i uchwyty zgodnie z dokumentacją.

2.4. Składowanie materiałów i konstrukcji

Składowanie wyrobów ślusarki stalowej wg niniejszych SST.

2.5. Badania na budowie

2.5.1. Każda partia materiału dostarczona na budowę przed jej wbudowaniem musi uzyskać akceptację Inżyniera.

2.5.2. Każdy element dostarczony na budowę podlega odbiorowi pod względem:

- jakości materiałów, spoin, otworów na śruby,
- zgodności z projektem,
- zgodności z atestem wytwórni,
- jakości wykonania z uwzględnieniem dopuszczalnych tolerancji,
- jakości powłok antykorozyjnych.

Odbiór konstrukcji oraz ewentualne zalecenia co do sposobu naprawy powstałych uszkodzeń w czasie transportu potwierdza Inżynier wpisem do dziennika budowy.

2.6. Ślusarka aluminiowa

Wbudować należy ślusarkę kompletnie wykończoną wraz z okuciami, uszczelkami i powłokami anodowymi wg. projektu budowlanego i zestawienia stolarki

2.6.1. Na elementy ślusarki stosować kształtowniki ze stopów aluminium PA3 wg PN-EN 755-1:2001, PN-EN 755-2:2001 i PN-EN 755-9:2004.

Połączenia elementów wykonywać jako spawane (druty do spawania PA3), nitowane lub skręcane na śruby.

Dopuszczalne błędy wykonania elementów powinny odpowiadać wymaganiom normy PN-80/M-02138.

2.6.2. Okucia wg punktu 2.3.

2.6.3. Uszczelki i przekładki powinny odpowiadać następującym wymaganiom:

- twardość Shore'a min. 35-40
- wytrzymałość na rozciąganie ok. 8,5 MPa
- odporność na temperaturę od -30 do +80°C
- palność – nie powinny rozprzestrzeniać ognia
- nasiąkliwość – nie nasiąkliwe
- trwałość min. 20 lat.

2.6.4. Powierzchnie elementów należy pokryć anodową powłoką tlenkową typu Al/An15u wg PN-80/H-97023.

2.7. Ślusarka stalowa

Wbudować należy ślusarkę kompletnie wykończoną wraz z okuciami, uszczelkami i powłokami antykorozyjnymi.

2.7.1. Na elementy ślusarki stosować kształtowniki stalowe ze stali St3SX wg PN-EN 10025:2002.

Połączenia elementów wykonywać jako spawane, nitowane lub skręcane na śruby.

Dopuszczalne błędy wykonania elementów powinny odpowiadać wymaganiom normy PN-80/M-02138.

2.7.2. Uszczelki i przekładki powinny odpowiadać następującym wymaganiom podanym w punkcie 2.6.3.

2.7.3. Powierzchnie elementów należy pokryć farbami ftalowymi wg punktu 2.12.4.

3. Sprzęt

Do wykonania i montażu ślusarki może być użyty dowolny sprzęt.

4. Transport

Każda partia wyrobów powinna zawierać wszystkie elementy przewidziane projektem lub odpowiednią normą.

Elementy do transportu należy zabezpieczyć przed uszkodzeniem.

Elementy mogą być przewożone dowolnym środkiem transportu, oraz zabezpieczone przed uszkodzeniem, przesunięciem oraz utratą stateczności.

5. Wykonanie robót

5.1. Przed rozpoczęciem montażu należy sprawdzić:

- prawidłowość wykonania ościeży,
- możliwość mocowania elementów do ścian,
- jakość dostarczonych elementów do wbudowania.

5.2. Elementy powinny być osadzone zgodnie z dokumentacją techniczną lub instrukcją zaakceptowaną przez Inżyniera.

5.3. Elementy powinny być trwale zakotwione w ścianach budynku.

Zamiast kotwienia dopuszcza się osadzanie elementów za pomocą kołków rozporowych lub kołków wstrzeliwanych.

5.4. Osadzone elementy powinny być uszczelnione między ościeżem a ościeżnicą lub ścianą tak aby nie następowało przewiewanie, przemarzanie lub przecieki wody opadowej. Uszczelnienia wykonywać z elastycznej masy uszczelniającej.

5.5. Powłoki malarskie powinny być jednolite, bez widocznych poprawek, śladów pędzla, rys i odprysków i spełniać wymagania podane dla robót malarskich wg SST.

5.6. Uszczelnienie elementów ślusarki ppoż (spełniającej wymagania odporności ogniowej EI) należy wykonać z pianki uszczelniającej spełniającej wymagania jak dla ślusarki – pianka uszczelniająca czerwona

5.7. Przed wykonaniem uszczelnienia jw. należy wyjąć kliny drewniane w celu zapewnienia prawidłowej ochrony ppoż i zachowania ciągłości tej ochrony

6. Kontrola jakości

6.1. Badanie materiałów użytych na konstrukcję należy przeprowadzić na podstawie załączonych zaświadczeń o jakości wystawionych przez producenta stwierdzających zgodność z wymaganiami dokumentacji i normami państwowymi.

6.2. Badanie gotowych elementów powinno obejmować:

- sprawdzenie wymiarów, wykończenia powierzchni, zabezpieczenia antykorozyjnego, połączeń konstrukcyjnych, prawidłowego działania części ruchomych.

Z przeprowadzonych badań należy sporządzić protokół odbioru.

6.3. Badanie jakości wbudowania powinno obejmować:

- sprawdzenie stanu i wyglądu elementów pod względem równości, pionowości i spoziomowania,
- sprawdzenie rozmieszczenia miejsc i sposobu mocowania,
- sprawdzenie uszczelnienia pomiędzy elementami a ościeżami,
- sprawdzenie działania części ruchomych,
- stan i wygląd wbudowanych elementów oraz ich zgodność z dokumentacją.

Roboty podlegają odbiorowi.

7. Obmiar robót

Jednostką obmiarową dla ślusarki okiennej i drzwiowej jest ilość m² elementów zamontowanych wraz z uszczelnieniem.

Ilość robót określa się na podstawie projektu z uwzględnieniem zmian zaaprobowanych przez Inżyniera i sprawdzonych w naturze.

Jednostką obmiarową dla drobnych elementów ślusarskich w budynkach (osłony grzejnikowe, kraty, balustrady, klamry włazowe itp.) jest 1 mb.

8. Odbiór robót

Wszystkie roboty podlegają zasadom odbioru robót zanikających lub ulegających zakryciu.

Odbiór obejmuje wszystkie materiały podane w punkcie 2, oraz czynności podane w punktach 5 i 6.

9. Podstawa płatności

9.1. Ogólne ustalenia dotyczące podstawy płatności

Płaci się za roboty wg umowy zawartej między Inwestorem a Wykonawcą.

Płaci się w jednostkach wg punktu 7 za przygotowanie i dostarczenie na miejsce montażu, zamontowanie, uszczelnienie otworów, oczyszczenie stanowiska pracy.

10. Przepisy związane.

PN-80/M-02138.

PN-87/B-06200

PN-EN 10025:2002

PN-91/M-69430

PN-75/M-69703

Tolerancje kształtu i położenia. Wartości.

Konstrukcje stalowe budowlane. Warunki wykonania i odbioru.

Wyroby walcowane na gorąco z niestopowych stali konstrukcyjnych.

Elektrody stalowe otulone do spawania i napawania. Ogólne badania i wymagania.

Spawalnictwo. Wady złączy spawanych. Nazwy i określenia.

SZCZEGÓŁOWA SPECYFIKACJA TECHNICZNA **ROBOTY MALARSKIE**

1. Wstęp

1.1. Przedmiot SST.

Przedmiotem niniejszej szczegółowej specyfikacji technicznej są wymagania dotyczące wykonania i odbioru robót malarskich.

1.2. Zakres stosowania SST.

Szczegółowa specyfikacja techniczna jest stosowana jako dokument przetargowy i kontraktowy przy zlecaniu i realizacji robót wymienionych w pkt. 1.1.

1.3. Zakres robót objętych SST.

Roboty, których dotyczy specyfikacja, obejmują wszystkie czynności umożliwiające i mające na celu wykonanie następujących robót malarskich:

- Malowanie konstrukcji stalowych,
- Malowanie tynków.

ujęte w przedmiarze robót i projekcie wykonawczym oraz projekcie wykonawczym wnętrza.

1.4. Określenia podstawowe.

Określenia podane w niniejszej SST są zgodne z obowiązującymi odpowiednimi normami.

1.5. Ogólne wymagania dotyczące robót.

Wykonawca robót jest odpowiedzialny za jakość ich wykonania oraz za zgodność z dokumentacją projektową, SST i poleceniami Inżyniera.

2. Materiały

2.1. Woda (PN-EN 1008:2004)

Do przygotowania farb stosować można każdą wodę zdatną do picia. Niedozwolone jest użycie wód ściekowych, kanalizacyjnych bagiennych oraz wód zawierających tłuszcze organiczne, oleje i muł.

2.2. Mleko wapienne

Mleko wapienne powinno mieć postać cieczy o gęstości śmietany, uzyskanej przez rozcieńczenie 1 części ciasta wapiennego z 3 częściami wody, tworzącą jednolitą masę bez grudek i zanieczyszczeń.

2.3. Spoiwa bezwodne

2.3.1. Pokost lniany powinien być cieczą oleistą o zabarwieniu od żółtego do ciemnobrązowego i odpowiadającą wymaganiom normy państwowej.

2.3.2. Pokost syntetyczny powinien być używany w postaci cieczy, barwy od jasnożółtej do brunatnej, będącej roztworem żywicy kalafoniowej lub innej w lotnych rozpuszczalnikach, z ewentualnym dodatkiem modyfikującym, o właściwościach technicznych zbliżonych do pokostu naturalnego, lecz o krótszym czasie schnięcia. Powinien on odpowiadać wymaganiom normy państwowej lub świadectwa dopuszczenia do stosowania w budownictwie.

2.4. Rozcieńczalniki

W zależności od rodzaju farby należy stosować:

- wodę – do farb wapiennych,
- terpentynę i benzynę – do farb i emalii olejnych,
- inne rozcieńczalniki przygotowane fabrycznie dla poszczególnych rodzajów farb powinny odpowiadać normom państwowym lub mieć cechy techniczne zgodne z zaświadczeniem o jakości wydanym przez producenta oraz z zakresem ich stosowania.

2.5. Farby budowlane gotowe

2.5.1. Farby niezależnie od ich rodzaju powinny odpowiadać wymaganiom norm państwowych lub świadectw dopuszczenia do stosowania w budownictwie.

2.5.2. Farby emulsyjne wytwarzane fabrycznie

Na tynkach można stosować farby emulsyjne na spoiwach z: poliocianu winylu, lateksu butadieno-styrenowego i innych zgodnie z zasadami podanymi w normach i świadectwach ich dopuszczenia przez ITB.

2.5.3. Wyroby chlorokauczukowe

Emalia chlorokauczukowa ogólnego stosowania

- wydajność – 6–10 m²/dm³,
- max. czas schnięcia – 24 h

Farba chlorokauczukowa do gruntowania przeciwrdzewna cynkowa 70% szara metaliczna

- wydajność – 15–16 m²/dm³,
- max. czas schnięcia – 8 h

Kit szpachlowy chlorokauczukowy ogólnego stosowania – biały

- do wygładzania podkładu pod powłoki chlorokauczukowe,

Rozcieńczalnik chlorokauczukowy do wyrobów chlorokauczukowych ogólnego stosowania – biały do rozcieńczania wyrobów chlorokauczukowych,

2.5.4. Wyroby epoksydowe

Gruntospachlówka epoksydowa bezrozpuszczalnikowa, chemooodporna

- wydajność – 6–10 m²/dm³,
- max. czas schnięcia – 24 h

Farba do gruntowania epoksydopoliamidowa dwuskładnikowa wg PN-C-81911/97

- wydajność – 4,5–5 m²/dm³
- czas schnięcia – 24 h

Emalia epoksydowa chemooodporna, biała

- wydajność – 5–6 m²/dm³,
- max. czas schnięcia – 24 h

Emalia epoksydowa, chemooodporna, szara

- wydajność – 6–8 m²/dm³
- czas schnięcia – 24 h

Lakier bitumiczno-epoksydowy

- wydajność – 1,2–1,5 m²/dm³
- czas schnięcia – 12 h

2.5.5. Farby olejne i ftalowe

Farba olejna do gruntowania ogólnego stosowania wg PN-C-81901:2002

- wydajność – 6–8 m²/dm³
- czas schnięcia – 12 h

Farby olejne i ftalowe nawierzchniowe ogólnego stosowania wg PN-C-81901:2002

- wydajność – 6–10 m²/dm³

2.5.6. Farby akrylowe do malowania powierzchni ocynkowanych

Wymagania dla farb:

- lepkość umowna: min. 60
- gęstość: max. 1,6 g/cm³
- zawartość substancji lotnych w% masy max. 45%
- roztarcie pigmentów: max. 90 m
- czas schnięcia powłoki w temp. 20°C i wilgotności względnej powietrza 65% do osiągnięcia 5 stopnia wyschnięcia – max. 2 godz.

Wymagania dla powłok:

- wygląd zewnętrzny – gładka, matowa, bez pomarszczeń i zacieków,
- grubość – 100–120 μm
- przyczepność do podłoża – 1 stopień,
- elastyczność – zgięta powłoka na sworzniu o średnicy 3 mm nie wykazuje pęknięć lub odstawania od podłoża,
- twardość względna – min. 0,1,
- odporność na uderzenia – masa 0,5 kg spadająca z wysokości 1,0 m nie powinna powodować uszkodzenia powłoki
- odporność na działanie wody – po 120 godz. zanurzenia w wodzie nie może występować spęcherzenie powłoki.

Farby powinny być pakowane zgodnie z PN-O-79601-2:1996 w bębny lekkie lub wiaderka stożkowe wg PN-EN-ISO 90-2:2002 i przechowywane w temperaturze min. +5°C.

2.6. Środki gruntujące

2.6.1. Przy malowaniu farbami emulsyjnymi:

- powierzchni betonowych lub tynków zwykłych nie zaleca się gruntowania, o ile świadectwo dopuszczenia nowego rodzaju farby emulsyjnej nie podaje inaczej,
- na chłonnych podłożach należy stosować do gruntowania farbę emulsyjną rozcieńczoną wodą w stosunku 1:3–5 z tego samego rodzaju farby, z jakiej przewiduje się wykonanie powłoki malarskiej.

2.6.2. Przy malowaniu farbami olejnymi i syntetycznymi powierzchnie należy zagruntować rozcieńczonym pokostem 1:1 (pokost: benzyna lakiernicza).

2.6.3. Mydło szare, stosowane do gruntowania podłoża w celu zmniejszenia jego wsiąkliwości powinno być stosowane w postaci roztworu wodnego 3–5%.

2.7. Farba lateksowa wewnętrzna np. f-my CAPAROL przeznaczona do wykonywania gładkich, niewrażliwych na uszkodzenia, odpornych na szorowanie na mokro i utrzymujących strukturę powłok wewnętrznych o błyszczącej powierzchni, do zastosowania na powierzchniach znajdujących się w miejscach mocno obciążonych np.: w szkołach, szpitalach, przedszkolach, budynkach użyteczności publicznej, biurach, hotelach, restauracjach, na korytarzach, klatkach schodowych itp.

Musi posiadać aktualne świadectwo ITB i Atest Państwowego Zakładu Higieny oraz musi być dopuszczone do stosowania w obiektach służby zdrowia.

Wymagania wg. PN-EN 13 300:2002:

- wodorozcieńczalna, ekologiczna o słabym neutralnym zapachu
- nie zawiera składników powodujących „fogging” - „łapanie” kurzu z powietrza
- dobrze dyfuzyjna, $s_d < 0,3$ m
- podatna na czyszczenie, odporna na działanie wodnych środków dezynfekujących
- odporna na działanie zasad
- odporność na szorowanie na mokro: KLASA 2 (5–20 μm)
- Zdolność krycia (wsp. Kontrastu): KLASA 2 przy wydajności 7m²/l tj. ok. 140ml/m²
- Stopień połysku (połysk zwierciadlany): Połysk satynowy (10–60)
- Największy rozmiar ziarna (granulacja): Drobna (<100 μm)
- Spoiwo: Latex syntetyczny wg DIN 55 945
- Gęstość: ok. 1,3g/cm³
- Barwa: wg projektu architektury oraz technologii medycznej w porozumieniu z Inwestorem

3. Sprzęt

Roboty można wykonać przy użyciu pędzli lub aparatów natryskowych.

4. Transport

Farby pakowane wg punktu 2.5.6 należy transportować zgodnie z PN-85/0-79252 i przepisami obowiązującymi w transporcie kolejowym lub drogowym.

5. Wykonanie robót

Przy malowaniu powierzchni wewnętrznych temperatura nie powinna być niższa niż +8°C. W okresie zimowym pomieszczenia należy ogrzewać.

W ciągu 2 dni pomieszczenia powinny być ogrzane do temperatury co najmniej +8°C. Po zakończeniu malowania można dopuścić do stopniowego obniżania temperatury, jednak przez 3 dni nie może spaść poniżej +1°C.

W czasie malowania niedopuszczalne jest nawietrzanie malowanych powierzchni ciepłym powietrzem od przewodów wentylacyjnych i urządzeń ogrzewczych.

Gruntowanie i dwukrotne malowanie ścian i sufitów można wykonać po:

- całkowitym ukończeniu robót instalacyjnych (z wyjątkiem montażu armatury i urządzeń sanitarnych),
- całkowitym ukończeniu robót elektrycznych,
- całkowitym ułożeniu posadzek,
- usunięciu usterek na stropach i tynkach.

5.1. Przygotowanie podłoża

- 5.1.1. Podłoże posiadające drobne uszkodzenia powierzchni powinny być, naprawione przez wypełnienie ubytków zaprawą cementowo-wapienną. Powierzchnie powinny być oczyszczone z kurzu i brudu, wystających drutów, nacieków zaprawy itp. Odstające tynki należy odbić, a rysy poszerzyć i ponownie wypełnić zaprawą cementowo-wapienną.
- 5.1.2. Powierzchnie metalowe powinny być oczyszczone, odtłuszczone zgodnie z wymaganiami normy PN-ISO 8501-1:1996, dla danego typu farby podkładowej.

5.2. Gruntowanie.

- 5.2.1. Przy malowaniu farbą wapienną wymalowania można wykonywać bez gruntowania powierzchni.
- 5.2.2. Przy malowaniu farbami emulsyjnymi do gruntowania stosować farbę emulsyjną tego samego rodzaju z jakiej ma być wykonana powłoka lecz rozcieńczoną wodą w stosunku 1:3–5.
- 5.2.3. Przy malowaniu farbami olejnymi i syntetycznymi powierzchnie gruntować pokostem.
- 5.2.4. Przy malowaniu farbami chlorokauczkowymi elementów stalowych stosuje się odpowiednie farby podkładowe.
- 5.2.5. Przy malowaniu farbami epoksydowymi powierzchnie pokrywa się gruntoszpachlówką epoksydową.

5.3. Wykonywania powłok malarskich

- 5.3.1. Powłoki wapienne powinny równomiernie pokrywać podłoże, bez prześwitów, plam i odprysków.
- 5.3.2. Powłoki z farb emulsyjnych powinny być niezmywalne, przy stosowaniu środków myjących i dezynfekujących.
Powłoki powinny dawać aksamitno-matowy wygląd powierzchni.
Barwa powłok powinna być jednolita, bez smug i plam.
Powierzchnia powłok bez uszkodzeń, smug, plam i śladów pędzla.
- 5.3.3. Powłoki z farb i lakierów olejnych i syntetycznych powinny mieć barwę jednolitą zgodną ze wzorcem, bez smug, zacieków, uszkodzeń, zmarszczeń, pęcherzy, plam i zmiany odcienia.
Powłoki powinny mieć jednolity połysk.
Przy malowaniu wielowarstwowym należy na poszczególne warstwy stosować farby w różnych odcieniach.

6. Kontrola jakości

6.1. Powierzchnia do malowania.

Kontrola stanu technicznego powierzchni przygotowanej do malowania powinna obejmować:

- sprawdzenie wyglądu powierzchni,
- sprawdzenie wsiąkliwości,
- sprawdzenie wyschnięcia podłoża,
- sprawdzenie czystości,

Sprawdzenie wyglądu powierzchni pod malowanie należy wykonać przez oględziny zewnętrzne. Sprawdzenie wsiąkliwości należy wykonać przez spryskiwanie powierzchni przewidzianej pod malowanie kilku kroplami wody. Ciemniejsza plama zwilżonej powierzchni powinna nastąpić nie wcześniej niż po 3 s.

6.2. Roboty malarskie.

- 6.2.1. Badania powłok przy ich odbiorach należy przeprowadzić po zakończeniu ich wykonania:
 - dla farb emulsyjnych nie wcześniej niż po 7 dniach,
 - dla pozostałych nie wcześniej niż po 14 dniach.
- 6.2.2. Badania przeprowadza się przy temperaturze powietrza nie niższej od +5°C przy wilgotności powietrza mniejszej od 65%.
- 6.2.3. Badania powinny obejmować:
 - sprawdzenie wyglądu zewnętrznego,
 - sprawdzenie zgodności barwy ze wzorcem,
 - dla farb olejnych i syntetycznych: sprawdzenie powłoki na zarysowanie i uderzenia, sprawdzenie elastyczności i twardości oraz przyczepności zgodnie z odpowiednimi normami państwowymi.

Jeśli badania dadzą wynik pozytywny, to roboty malarskie należy uznać za wykonane prawidłowo. Gdy którekolwiek z badań dało wynik ujemny, należy usunąć wykonane powłoki częściowo lub całkowicie i wykonać powtórnie.

7. Obmiar robót

Jednostką obmiarową robót jest m² powierzchni zamalowanej wraz z przygotowaniem do malowania podłoża, przygotowaniem farb, ustawieniem i rozebraniem rusztowań lub drabin malarskich oraz uporządkowaniem stanowiska pracy. Ilość robót określa się na podstawie projektu z uwzględnieniem zmian zaaprobowanych przez Inżyniera i sprawdzonych w naturze.

8. Odbiór robót

Roboty podlegają warunkom odbioru według zasad podanych poniżej.

8.1. Odbiór podłoża

- 8.1.1. Zastosowane do przygotowania podłoża materiały powinny odpowiadać wymaganiom zawartym w normach państwowych lub świadectwach dopuszczenia do stosowania w budownictwie. Podłoże, posiadające drobne uszkodzenia powinno być naprawione przez wypełnienie ubytków zaprawą cementowo-wapienną do robót tynkowych lub odpowiednią szpachlówką. Podłoże powinno być przygotowane zgodnie z wymaganiami w pkt. 5.2.1. Jeżeli odbiór podłoża odbywa się po dłuższym czasie od jego wykonania, należy podłoże przed gruntowaniem oczyścić.

8.2. Odbiór robót malarskich

- 8.2.1. Sprawdzenie wyglądu zewnętrznego powłok malarskich polegające na stwierdzeniu równomiernego rozłożenia farby, jednolitego natężenia barwy i zgodności ze wzorcem producenta, braku prześwitu i dostrzegalnych skupisk lub grudek nieroztartego pigmentu lub wypełniaczy, braku plam, smug, zacieków, pęcherzy odstających płatów powłoki,

widocznych okiem śladów pędzla itp., w stopniu kwalifikującym powierzchnię malowaną do powłok o dobrej jakości wykonania.

- 8.2.2. Sprawdzenie odporności powłoki na wycieranie polegające na lekkim, kilkakrotnym potarciu jej powierzchni miękką, wełnianą lub bawełnianą szmatką kontrastowego koloru.
- 8.2.3. Sprawdzenie odporności powłoki na zarysowanie.
- 8.2.4. Sprawdzenie przyczepności powłoki do podłoża polegające na próbie poderwania ostrym narzędziem powłoki od podłoża.
- 8.2.5. Sprawdzenie odporności powłoki na zmywanie wodą polegające na zwilżaniu badanej powierzchni powłoki przez kilkakrotne potarcie mokrą miękką szczotką lub szmatką.

Wyniki odbiorów materiałów i robót powinny być każdorazowo wpisywane do dziennika budowy.

9. Podstawa płatności

9.1. Ogólne ustalenia dotyczące podstawy płatności

Płaci się za roboty wg umowy zawartej między Inwestorem a Wykonawcą.

Płaci się za ustaloną ilość m² powierzchni zamalowanej wg ceny jednostkowej wraz z przygotowaniem do malowania podłoża, przygotowaniem farb, ustawieniem i rozebraniem rusztowań lub drabin malarskich oraz uporządkowaniem stanowiska pracy. Ilość robót określa się na podstawie projektu z uwzględnieniem zmian zaaprobowanych przez Inżyniera i sprawdzonych w naturze.

10. Przepisy związane

PN-EN 1008:2004	Woda zarobowa do betonu. Specyfikacja i pobieranie próbek.
PN-70/B-10100	Roboty tynkowe. Tynki zwykłe. Wymagania i badania przy odbiorze.
PN-62/C-81502	Szpachlówki i kity szpachlowe. Metody badań.
PN-EN 459-1:2003	Wapno budowlane.
PN-C 81911:1997	Farby epoksydowe do gruntowania odporne na czynniki chemiczne
PN-C-81901:2002	Farby olejne i alkidowe.
PN-C-81608:1998	Emalie chlorokauczukowe.
PN-C-81914:2002	Farby dyspersyjne stosowane wewnątrz.
PN-C-81911:1997	Farby epoksydowe do gruntowania odporne na czynniki chemiczne.
PN-C-81932:1997	Emalie epoksydowe chemoodporne.

SZCZEGÓŁOWA SPECYFIKACJA TECHNICZNA **SYSTEMEM OCIEPLANIA BUDYNKÓW**

1. Wstęp

1.1. Przedmiot SST

Przedmiotem niniejszej szczegółowej specyfikacji technicznej są wymagania dotyczące wykonania i odbioru robót związanych z systemowym dociepleniem budynków.

1.2. Zakres stosowania SST

Szczegółowa specyfikacja techniczna jest stosowana jako dokument przetargowy i kontraktowy przy zlecaniu i realizacji robót wymienionych w pkt. 1.1.

1.3. Zakres robót objętych SST

Roboty, których dotyczy specyfikacja obejmują wszystkie czynności umożliwiające i mające na celu wykonanie systemowego docieplenia budynków:

- gruntowanie podłoża
- mocowanie płyt styropianowych
- warstwa zbrojona
- warstwa wykończeniowa

ujęte w przedmiarze robót i projekcie wykonawczym

1.4. Określenia podstawowe

Określenia podane w niniejszej SST są zgodne z obowiązującymi odpowiednimi normami i wytycznymi.

1.5. Ogólne wymagania dotyczące robót

Wykonawca robót jest odpowiedzialny za jakość wykonania robót, ich zgodność z dokumentacją projektową, SST i poleceniami Inżyniera.

2. Materiały

Emulsja do gruntowania, płyty styropianowe wg projektu wykonawczego, listwy cokołowe, zaprawa klejąca, kołki plastikowe do mocowania płyt, siatka z włókna szklanego, tynk cienkowarstwowy, farba akrylowa, silikatowa lub silikonowa.

3. Sprzęt

Roboty związane z wykonaniem systemowego ocieplenia budynków mogą być wykonywane ręcznie lub mechanicznie przy użyciu dowolnego typu sprzętu.

4. Transport

Transport materiałów z rozbiórki środkami transportu.

Przewożony ładunek zabezpieczyć przed spadaniem i przesuwaniem.

5. Wykonanie robót

5.1. Ogólne wymagania

Wszelkie prace należy wykonywać zgodnie z informacjami zawartymi w projekcie technicznym ocieplenia, instrukcji ITB nr 334/2002, Kartach Technicznych poszczególnych elementów systemu i innych informacjach zawartych w materiałach technicznych systemu ocieplenia. Projekt techniczny powinien być indywidualnie opracowany dla danego obiektu i uwzględniać wszelkie wymagania aktualnych przepisów prawnych i norm, zwłaszcza w zakresie: izolacyjności przegród budowlanych, bezpieczeństwa konstrukcji, bezpieczeństwa przeciwpożarowego oraz wymagań energetycznych.

Prace ociepleniowe należy prowadzić w sprzyjających warunkach atmosferycznych. Temperatura podłoża i otoczenia, zarówno w trakcie prac, jak i w okresie wysychania poszczególnych materiałów, powinna wynosić od +5°C do +25°C. Elewacja powinna zostać osłonięta i zabezpieczona przed wpływem opadów atmosferycznych, bezpośrednim nasłonecznieniem i działaniem silnego wiatru.

5.1.1. Podłoże

Podłoże powinno być nośne, równe i oczyszczone z wszelkich elementów mogących powodować osłabienie przyczepności zaprawy. Luźne lub słabo przylegające fragmenty należy skuć, a ubytki uzupełnić materiałami zalecanymi do tego typu prac. Resztki słabo przylegających powłok malarskich powinno się zmyć pod ciśnieniem bądź zeszkrobać. W przypadku podłoża słabego, pylącego, bądź też podłoża o dużej chłonności należy przeprowadzić gruntowanie emulsją.

5.1.2. Mocowanie płyt styropianowych

Wykonanie ocieplenia należy rozpocząć od zamocowania na ścianie listwy cokołowej. Ułatwia ona zachowanie równomiernego poziomu przy układaniu pierwszej i kolejnych warstw płyt styropianowych, a także stanowi wzmocnienie dolnej krawędzi systemu. Powinno się ją mocować na cokole budynku, nie niżej niż 30 cm nad poziomem gruntu. Ta odległość zapewnia ochronę systemu przed wpływem podciągania kapilarnego wilgoci, a także chroni wyprawę tynkarską przed zabrudzeniami – drobkami błota – nanoszonymi przez krople deszczu, odbijające się od chodnika bądź gruntu. Zamiast listew cokołowych dopuszcza się stosowanie pasów siatki pancernej bądź dwóch warstw siatki z włókna szklanego. Po zamocowaniu listwy cokołowej przystępujemy do przyklejania izolacji termicznej. Pierwszy rząd płyt mocujemy opierając go na listwie startowej. Kolejne układamy stosując przewiązanie w tzw. cegielkę. Takie przesunięcie należy wykonać zarówno na powierzchni ściany, jak i na narożach budynku.

Głównym elementem mocującym styropian do podłoża jest zaprawa klejąca. Nakłada się ją na powierzchnię płyty metodą „pasmowo-punktową”. Szerokość pryzmy obwodowej ułożonej wzdłuż krawędzi płyty powinna wynosić co najmniej 3 cm. Na pozostałą powierzchnię należy nałożyć równomiernie 6 placków o średnicy 8÷12 cm. Naniesiona na płytę zaprawa powinna obejmować co najmniej 40% jej powierzchni. Po nałożeniu zaprawy, płytę należy bezzwłocznie przyłożyć do podłoża i docisnąć. W niektórych sytuacjach należy stosować dodatkowe mocowanie w postaci kołków plastikowych w ilości około 4÷5 na 1m². Zalecane jest ono w narożnikach budynku lub przy zastosowaniu styropianu o grubości większej niż 15 cm. Dodatkowe mocowanie mechaniczne wymagane jest przy ocieplaniu budynków o wysokości powyżej 12 metrów, a także gdy nośność podłoża jest niska i trudna do określenia. Szczegółowe dane o ilości, rodzaju i długości kołków oraz o sposobie ich rozmieszczenia powinien zawierać projekt techniczny ocieplenia. Dodatkowe mocowanie można wykonywać po upływie 24 godzin od przyklejenia płyt. Głębokość zakotwienia kołków w warstwie konstrukcyjnej ściany wykonanej z materiałów pełnych powinna wynosić min. 6 cm. W materiałach takich jak cegła dziurawka, pustak ceramiczny czy bloczki z betonu komórkowego, łączniki muszą być zakotwione na głębokość min. 9 cm

5.1.3. Warstwa zbrojona

Warstwę zbrojoną stanowi siatka z włókna szklanego, zatopiona w zaprawie klejącej. Siatka powinna posiadać odpowiednią wytrzymałość mechaniczną, równy i trwały splot i powinna być odporna na alkalia. Do wykonania warstwy zbrojonej można przystąpić nie wcześniej niż po trzech dniach od przyklejenia płyt. Prace rozpoczynamy od przeszlifowania ewentualnych nierówności płaszczyzny płyt styropianowych. W celu zwiększenia odporności warstwy termoizolacji na uszkodzenia mechaniczne, na wszystkich narożach pionowych budynku oraz na narożach ościeży drzwi i okien, należy wkleić aluminiowe listwy narożne. W dalszej kolejności należy wzmocnić powierzchnie ścian w sąsiedztwie styku pionowych i poziomych naroży otworów okiennych i drzwiowych, poprzez zatopienie w zaprawie pasków siatki o wymiarach ok. 20x30 cm. Paski te powinny być ustawione pod kątem 45° do linii wyznaczonych przez krawędzie ościeży.

Wykonanie warstwy zbrojonej polega na rozprowadzeniu zaprawy klejowej równomiernie po całej powierzchni termoizolacji i wtopieniu w nią kolejnych pasów siatki. Prawidłowo zatopiona siatka powinna być całkowicie niewidoczna spod powierzchni kleju i nie powinna bezpośrednio stykać się z powierzchnią płyt. Warstwa zbrojona musi być warstwą ciągłą, tzn. że kolejne pasy siatki muszą być układane z zakładem min. 10 cm, zaś na narożach powinien on wynosić min. 15 cm. Zakłady siatki nie mogą pokrywać się ze spoinami między płytami styropianowymi. W uzasadnionych przypadkach, w części parterowej budynku, a także na cokołach należy stosować dwie warstwy siatki.

Ostatnią czynnością jest wygładzenie warstwy zbrojonej pacą metalową. Jeżeli po wygładzeniu pozostaną jakieś nierówności, to należy je koniecznie zeszlifować, ponieważ ze względu na małą grubość wyprawy tynkarskiej (1,5 mm, 2 mm i 3 mm) mogą one uniemożliwić jej prawidłowe wykonanie.

5.1.4. Warstwa wykończeniowa

Warstwę wykończeniową może stanowić tynk cienkowarstwowy lub tynk cienkowarstwowy pomalowany farbą elewacyjną. Dobór warstwy wykończeniowej powinien zostać przeprowadzony m.in. w oparciu o obliczenia cieplno-wilgotnościowe ocieplanej ściany i warunki użytkowania układu ociepleniowego. Kolorystyka zgodna z projektem wykonawczym

Do wykonania warstwy wykończeniowej można przystąpić po około trzech dniach od nałożenia warstwy zbrojonej. Bez względu na rodzaj zastosowanego na ociepleniu tynku cienkowarstwowego, na warstwie zbrojonej należy wykonać podkład z masy tynkarskiej. Podkład powinien być odpowiedni dla danego rodzaju tynku. Zastosowanie podkładu zapobiega przedostawaniu się do warstwy tynku szlachetnego zanieczyszczeń z zapraw klejących, chroni i wzmacnia podłoże, a przede wszystkim zwiększa przyczepność tynku do podłoża. Ponadto podkłady mogą stanowić tymczasową warstwę ochronną warstwy zbrojonej (zanim zostanie nałożony tynk) przez okres do sześciu miesięcy od jej wykonania.

Wyprawę tynkarską można wykonać z tynków: mineralnych, akrylowych, silikatowych lub silikonowych. Wszystkie powyższe zaprawy i masy są tynkami cienkowarstwowymi o grubości kruszywa od 1,5 mm do 3,0 mm (w zależności od rodzaju tynku). Do ich malowania można zastosować farby akrylowe, silikonowe lub silikatowe, zgodnie z technologią opisaną w ich kartach technicznych.

6. Kontrola jakości robót

Wymagania dla robót ociepleniowych systemowych podano w punktach 5.1.1. do 5.1.4.

7. Obmiar robót

Jednostkami obmiarowymi są:

[m²] – wykonanego ocieplenia systemowego

8. Odbiór robót

Wszystkie roboty SST podlegają zasadom odbioru robót zanikających.

9. Podstawa płatności

9.1. Ogólne ustalenia dotyczące podstawy płatności

Płaci się za roboty wg umowy zawartej między Inwestorem a Wykonawcą.

Płaci się za roboty wykonane zgodnie z wymaganiami podanymi w punkcie 5 i odebrane przez Inżyniera mierzone w jednostkach podanych w punkcie 7.

10. Uwagi szczegółowe

Wszelkie prace należy wykonywać zgodnie z informacjami zawartymi w projekcie technicznym ocieplenia, instrukcji ITB nr 334/2002, Kartach Technicznych poszczególnych elementów systemu i innych informacjach zawartych w materiałach technicznych systemu ocieplenia. Projekt techniczny powinien być indywidualnie opracowany dla danego obiektu i uwzględniać wszelkie wymagania aktualnych przepisów prawnych i norm, zwłaszcza w zakresie: izolacyjności przegród budowlanych, bezpieczeństwa konstrukcji, bezpieczeństwa przeciwpożarowego oraz wymagań energetycznych.

SZCZEGÓŁOWE SPECYFIKACJE TECHNICZNE

BETONOWE OBRZEŻA CHODNIKOWE

1. WSTĘP

1.1. Przedmiot SST

Przedmiotem niniejszej ogólnej specyfikacji technicznej (SST) są wymagania dotyczące wykonania i odbioru robót związanych z ustawieniem betonowego obrzeża chodnikowego

1.2. Zakres stosowania SST

Szczegółowa specyfikacja techniczna (SST) stanowi obowiązujący przy zlecaniu i realizacji robót drogowych.

1.3. Zakres robót objętych SST

Ustalenia zawarte w niniejszej specyfikacji dotyczą zasad prowadzenia robót związanych z ustawieniem betonowego obrzeża chodnikowego.

ujęte w przedmiarze

1.4. Określenia podstawowe

1.4.1. Obrzeża chodnikowe - prefabrykowane belki betonowe rozgraniczające jednostronnie lub dwustronnie ciągi komunikacyjne od terenów nie przeznaczonych do komunikacji.

1.4.2. Pozostałe określenia podstawowe są zgodne z obowiązującymi, odpowiednimi polskimi normami i definicjami podanymi w SST "Wymagania ogólne".

1.5. Ogólne wymagania dotyczące robót

Ogólne wymagania dotyczące robót podano w SST "Wymagania ogólne".

2. MATERIAŁY

2.1. Ogólne wymagania dotyczące materiałów

Ogólne wymagania dotyczące materiałów, ich pozyskiwania i składowania podano w "Wymagania ogólne".

2.2. Stosowane materiały

Materiałami stosowanymi są:

- obrzeża odpowiadające wymaganiom BN-80/6775-04/04 [9] i BN-80/6775-03/01 [8],
- żwir lub piasek do wykonania ław,
- cement wg PN-B- 19701 [7],
- piasek do zapraw wg PN-B-06711 [3].

2.3. Betonowe obrzeża chodnikowe - klasyfikacja

W zależności od przekroju poprzecznego rozróżnia się dwa rodzaje obrzeży:

- obrzeże niskie - On,
- obrzeże wysokie - Ow

W zależności od dopuszczalnych wielkości i liczby uszkodzeń oraz odchyłek wymiarowych obrzeża dzieli się na:

- gatunek I – G1,
- gatunek 2 - G2.

Przykład oznaczenia betonowego obrzeża chodnikowego niskiego (On) o wymiarach 6 x 20 x 75 cm gat. 1: obrzeże On - I/6/20/75 BN-80/6775-03/04 [9].

2.4. Betonowe obrzeża chodnikowe - wymagania techniczne

2.4.1. Wymiary betonowych obrzeży chodnikowych

Kształt obrzeży betonowych przedstawiono na rysunku 1, a wymiary podano w tablicy 1.

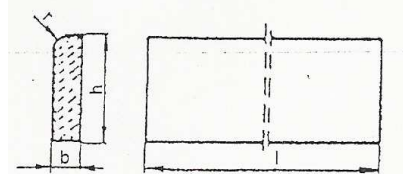

Rysunek 1. Kształt betonowego obrzeża chodnikowego

Tablica 1. Wymiary obrzeży

Rodzaj obrzeża	Wymiary obrzeży, cm			
	I	b	h	r
On	75	6	20	3
	100	6	20	3
Ow	75	8	30	3
	90	8	24	3
	100	8	30	3

2.4.2. Dopuszczalne odchyłki wymiarów obrzeży

Dopuszczalne odchyłki wymiarów obrzeży podano w tablicy 2.

Tablica 2. Dopuszczalne odchyłki wymiarów obrzeży

Rodzaj wymiaru	Dopuszczalna odchyłka, m	
	Gatunek I	Gatunek 2
l	±8	±12
b, h	±3	±3

2.4.3. Dopuszczalne wady i uszkodzenia obrzeży

Powierzchnie obrzeży powinny być bez rys, pęknięć i ubytków betonu, o fakturze z formy lub zatartej. Krawędzie elementów powinny być równe i proste.

Dopuszczalne wady oraz uszkodzenia powierzchni i krawędzi elementów nie powinny przekraczać wartości podanych w tablicy 3.

Tablica 3. Dopuszczalne wady i uszkodzenia obrzeży

Rodzaj wad i uszkodzeń		Dopuszczalna wielkość wad i uszkodzeń	
		Gatunek 1	Gatunek 2
Wklęsłość lub wypukłość powierzchni i krawędzi w mm		2	3
Szczерby i uszkodzenia krawędzi i naroży	ograniczających powierzchnie górne (ścieralne)	niedopuszczalne	
	ograniczających pozostałe powierzchnie:		
	liczba, max	2	2
	długość, mm, max	20	40
	głębokość, mm, max	6	10

2.4.4. Składowanie

Betonowe obrzeża chodnikowe mogą być przechowywane na składowiskach otwartych, posegregowane według rodzajów i gatunków.

Betonowe obrzeża chodnikowe należy układać z zastosowaniem podkładek i przekładek drewnianych o wymiarach co najmniej: grubość 2,5 cm, szerokość 5 cm, długość minimum 5 cm większa niż szerokość obrzeża.

2.4.5. Beton i jego składniki

Do produkcji obrzeży należy stosować beton według PN-B-06250 [2], klasy B25 i B30.

2.5. Materiały na ławę i do zaprawy

Żwir do wykonania ławy powinien odpowiadać wymaganiom PN-B-11111 [5],

a piasek - wymaganiom PN-B-11113 [6].

Materiały do zaprawy cementowo-piaskowej powinny odpowiadać wymaganiom podanym w SST "Krawężniki betonowe".

3. SPRZĘT

3.1. Ogólne wymagania dotyczące sprzętu

Ogólne wymagania dotyczące sprzętu podano w "Wymagania ogólne".

3.2. Sprzęt do ustawiania obrzeży

Roboty wykonuje się ręcznie przy zastosowaniu drobnego sprzętu pomocniczego.

4. TRANSPORT

4.1. Ogólne wymagania dotyczące transportu

Ogólne wymagania dotyczące transportu podano w "Wymagania ogólne".

4.2. Transport obrzeży betonowych

Betonowe obrzeża chodnikowe mogą być przewożone dowolnymi środkami transportu po osiągnięciu przez beton wytrzymałości minimum 0,7 wytrzymałości projektowanej. Obrzeża powinny być zabezpieczone przed przemieszczeniem się i uszkodzeniami w czasie transportu.

4.3. Transport pozostałych materiałów

Transport pozostałych materiałów podano w SST "Krawężniki betonowe".

5. WYKONANIE ROBÓT

5.1. Ogólne zasady wykonania robót

Ogólne zasady wykonania robót podano w "Wymagania ogólne".

5.2. Wykonanie koryta

Koryto pod podsypkę (ławę) należy wykonywać zgodnie z PN-B-06050 [1].

Wymiary wykopu powinny odpowiadać wymiarom ławy w planie z uwzględnieniem w szerokości dna wykopu, ewentualnie konstrukcji szalunku.

5.3. Podłoże lub podsypka (ława)

Podłoże pod ustawienie obrzeża może stanowić rodzimy grunt piaszczysty lub podsypka (ława) ze żwiru lub piasku, o grubości warstwy od 3 do 5 cm po zagęszczeniu. Podsypkę (ławę) wykonuje się przez zasypanie koryta żwirem lub piaskiem i zagęszczenie z polewaniem wodą.

5.4. Ustawienie betonowych obrzeży chodnikowych

Betonowe obrzeża chodnikowe należy ustawiać na wykonanym podłożu w miejscu i ze światłem (odległością górnej powierzchni obrzeża od ciągu komunikacyjnego) zgodnym z ustaleniami dokumentacji projektowej.

Zewnętrzna ściana obrzeża powinna być obsypana piaskiem, żwirem lub miejscowym gruntem przepuszczalnym, starannie ubitym. Spoiny nie powinny przekraczać szerokości 1 cm. Należy wypełnić je piaskiem lub zaprawą cementowo-piaskową w stosunku 1:2. Spoiny przed zalaniem należy oczyścić i zmyć wodą. Spoiny muszą być wypełnione całkowicie na pełną głębokość.

6. KONTROLA JAKOŚCI ROBÓT

6.1. Ogólne zasady kontroli jakości robót

Ogólne zasady kontroli jakości robót podano w SST "Wymagania ogólne".

6.2. Badania przed przystąpieniem do robót

Przed przystąpieniem do robót Wykonawca powinien wykonać badania materiałów przeznaczonych do ustawienia betonowych obrzeży chodnikowych i przedstawić wyniki tych badań Inżynierowi do akceptacji.

Sprawdzenie wyglądu zewnętrznego należy przeprowadzić na podstawie oględzin elementu przez pomiar i policzenie uszkodzeń występujących na powierzchniach i krawędziach elementu, zgodnie z wymaganiami tablicy 3. Pomiar długości i głębokości

uszkodzeń należy wykonać za pomocą przymiaru stalowego lub suwmiarki z dokładnością do 1 mm, zgodnie z ustaleniami PNB-10021 [4].

Sprawdzenie kształtu i wymiarów elementów należy przeprowadzić z dokładnością do 1 mm przy użyciu suwmiarki oraz przymiaru stalowego lub taśmy, zgodnie z wymaganiami tablicy 1 i 2. Sprawdzenie kątów prostych w narożach elementów wykonuje się przez przyłożenie kątownika do badanego naroża i zmierzenia odchyłek z dokładnością do 1 mm.

Badania pozostałych materiałów powinny obejmować wszystkie właściwości określone w normach podanych dla odpowiednich materiałów wymienionych w pkt 2.

6.3. Badania w czasie robót

W czasie robót należy sprawdzać wykonanie:

- a) koryta pod podsypkę (ławę) - zgodnie z wymaganiami pkt 5.2,
- b) podłoża z rodzimego gruntu piaszczystego lub podsypki (ławę) ze żwiru lub piasku - zgodnie z wymaganiami pkt 5.3,
- c) ustawienia betonowego obrzeża chodnikowego - zgodnie z wymaganiami pkt 5.4, przy dopuszczalnych odchyleniach:
 - linii obrzeża w planie, które może wynosić ± 2 cm na każde 100m długości obrzeża,
 - niwelety górnej płaszczyzny obrzeża, które może wynosić ± 1 cm na każde 100 m długości obrzeża,
 - wypełnienia spoin, sprawdzane co 10 metrów, które powinno wykazywać całkowite wypełnienie badanej spoiny na pełną głębokość.

7. OBMIAR ROBÓT

7.1. Ogólne zasady obmiaru robót

Ogólne zasady obmiaru robót podano w SST "Wymagania ogólne".

7.2. Jednostka obmiarowa

Jednostką obmiarową jest m (metr) ustawionego betonowego obrzeża chodnikowego.

8. ODBIÓR ROBÓT

8.1. Ogólne zasady odbioru robót

Ogólne zasady odbioru robót podano w SST "Wymagania ogólne".

Roboty uznaje się za wykonane zgodnie z dokumentacją projektową, SST i wymaganiami Inspektora Nadzoru, jeżeli wszystkie pomiary i badania z zachowaniem tolerancji wg pkt 6 dały wyniki pozytywne.

8.2. Odbiór robót zanikających i ulegających zakryciu

Odbiorowi robót zanikających i ulegających zakryciu podlegają:

- wykonane koryta,
- wykonana podsypka.

9. PODSTAWA PŁATNOŚCI

9.1. Ogólne ustalenia dotyczące podstawy płatności

Płaci się za roboty wg umowy zawartej między Inwestorem a Wykonawcą.

9.2. Cena jednostki obmiarowej

Cena wykonania 1 m betonowego obrzeża chodnikowego obejmuje:

- prace pomiarowe i roboty przygotowawcze,
- dostarczenie materiałów,
- wykonanie koryta,
- rozścielenie i ubicie podsypki,
- ustawienie obrzeża,
- wypełnienie spoin,
- obsypanie zewnętrznej ściany obrzeża,
- wykonanie badań i pomiarów wymaganych w specyfikacji technicznej.

10. PRZEPISY ZWIĄZANE, NORMY

- | | | |
|----|------------------|--|
| 1. | PN-B-06050 | Roboty ziemne budowlane |
| 2. | PN-B-06250 | Beton zwykły |
| 3. | PN-B-06711 | Kruszywo mineralne. Piasek do betonów i zapraw |
| 4. | PN-B-10021 | Prefabrykaty budowlane z betonu. <i>Metody</i> pomiaru cech geometrycznych |
| 5. | PN-B-11111 | Kruszywo mineralne. Kruszywa naturalne do nawierzchni drogowych. Żwir j mieszanka |
| 6. | PN-B-11113 | Kruszywo mineralne. Kruszywa naturalne do nawierzchni drogowych. Piasek |
| 7. | PN-B-19701 | Cement. Cement powszechnego użytku. Skład, wymagania i ocena zgodności |
| 8. | BN-80/6775-03/01 | Prefabrykaty budowlane z betonu. Elementy nawierzchni dróg, ulic, parkingów i torowisk tramwajowych. Wspólne wymagania i badania |
| 9. | BN-80/6775-03/04 | Prefabrykaty budowlane z betonu. Elementy nawierzchni dróg, ulic, parkingów i torowisk tramwajowych. Krawężniki i obrzeża. |

SZCZEGÓŁOWE SPECYFIKACJE TECHNICZNE **CHODNIK Z BRUKOWEJ KOSTKI BETONOWEJ**

1. Wstęp

1.1. Przedmiot SST

Przedmiotem niniejszej ogólnej specyfikacji technicznej (SST) są wymagania dotyczące wykonania i odbioru robót związanych z wykonaniem chodnika z brukowej kostki betonowej

1.2. Zakres stosowania SST

Szczegółowa specyfikacja techniczna (SST) stanowi obowiązujący przy zlecaniu i realizacji robót drogowych.

1.3. Zakres robót objętych SST

Ustalenia zawarte w niniejszej specyfikacji dotyczą zasad prowadzenia robót związanych z wykonaniem chodnika z brukowej kostki betonowej:

ujęte w przedmiarze

1.4. Określenia podstawowe

1.4.1. Betonowa kostka brukowa - kształtka wytwarzana z betonu metodą wibroprasowania. Produkowana jest jako kształtka jednowarstwowa lub w dwóch warstwach połączonych ze sobą trwale w fazie produkcji.

1.4.2. Pozostałe określenia podstawowe są zgodne z obowiązującymi, odpowiednimi polskimi normami i z definicjami podanymi w SST "Wymagania ogólne".

1.5. Ogólne wymagania dotyczące robót

Ogólne wymagania dotyczące robót podano w SST "Wymagania ogólne".

2. MATERIAŁY

2.1. Ogólne wymagania dotyczące materiałów

Ogólne wymagania dotyczące materiałów, ich pozyskiwania i składowania, podano w SST "Wymagania ogólne"

2.2. Betonowa kostka brukowa - wymagania

2.2.1. Aprobata techniczna

Warunkiem dopuszczenia do stosowania betonowej kostki brukowej w budownictwie drogowym jest posiadanie aprobaty technicznej, wydanej przez uprawnioną jednostkę.

2.2.2. Wygląd zewnętrzny

Struktura wyrobu powinna być zwarta, bez rys, pęknięć, plam i ubytków.

Powierzchnia górna kostek powinna być równa i szorstka, a krawędzie kostek równe i proste, wklęsnięcia nie powinny przekraczać 2 mm dla kostek o grubości ≥ 80 mm.

2.2.3. Kształt, wymiary i kolor kostki brukowej

Do wykonania nawierzchni chodnika stosuje się betonową kostkę brukową o grubości 60 mm. Kostki o takiej grubości są produkowane w kraju.

Tolerancje wymiarowe wynoszą:

- na długości ± 3 mm,
- na szerokości ± 3 mm,
- na grubości ± 5 mm.

Kolory kostek produkowanych aktualnie w kraju to: szary, ceglany, klinkierowy, grafitowy i brązowy.

2.2.4. Cechy fizykomechaniczne betonowych kostek brukowych

Betonowe kostki brukowe powinny mieć cechy fizyko mechaniczne określone w tablicy 1.

Tablica 1. Cechy fizykomechaniczne betonowych kostek brukowych

Lp.	Cechy	Wartość
1	Wytrzymałość na ściskanie po 28 dniach, MPa, co najmniej	
	a) średnia z sześciu kostek	60
	b) najmniejsza pojedynczej kostki	50
2	Nasiąkliwość wodą wg PN-B-06250 [2], %, nie więcej niż	5
3	Odporność na zamrażanie, po 50 cyklach zamrażania, wg PN-B-06250 [2]:	
	a) pęknięcia próbki	brak
	b) strata masy, %, nie więcej niż	5
	c) obniżenie wytrzymałości na ściskanie w stosunku do wytrzymałości próbek nie zamrażanych, %, nie więcej niż	20
4	Ścieralność na tarczy Boehmego wg PN-B-04111 [1], mm, nie więcej niż	4

2.3. Materiały do produkcji betonowych kostek brukowych

2.3.1. Cement

Do produkcji kostki brukowej należy stosować cement portlandzki, bez dodatków, klasy nie niższej niż „32,5”. Zaleca się stosowanie cementu o jasnym kolorze. Cement powinien odpowiadać wymaganiom PN-B-19701 [4].

2.3.2. Kruszywo do betonu

Należy stosować kruszywa mineralne

Uziarnienie kruszywa powinno być

wymaganych dla produkowanego wyrobu.

odpowiadające wymaganiom PN-B-067 I 2 [3].

ustalone w receptie laboratoryjnej mieszanki betonowej, przy założonych parametrach

2.3.3. Woda

Woda powinna być odmiany „1” i odpowiadać wymaganiom PN-B-32250 [5].

2.3.4. Dodatki

Do produkcji kostek brukowych stosuje się dodatki w postaci plastyfikatorów i barwników, zgodnie z receptą laboratoryjną.

Plastyfikatory zapewniają gotowym wyrobom większą wytrzymałość, mniejszą nasiąkliwość i większą odporność na temperatury i działanie soli.

Stosowane barwniki powinny zapewnić kostce trwałe wybarwienie. Powinny to być barwniki nieorganiczne.

3. SPRZĘT

3.1. Ogólne wymagania dotyczące sprzętu

Ogólne wymagania dotyczące sprzętu podano w SST D-00.00.00 "Wymagania ogólne" pkt 3.

3.2. Sprzęt do wykonania chodnika z kostki brukowej

Małe powierzchnie chodnika z kostki brukowej wykonuje się ręcznie. Jeśli powierzchnie są duże, a kostki brukowe mają jednolity kształt i kolor, można stosować mechaniczne urządzenia układające

Urządzenie składa się z wózka i chwytaka sterowanego hydraulicznie, służącego do przenoszenia z palety warstwy kostek na miejscu ułożenia. Do zagęszczenia nawierzchni stosuje się wibratory płytowe z osłoną z tworzywa sztucznego.

4. TRANSPORT

4.1. Ogólne wymagania dotyczące transportu

Ogólne wymagania dotyczące transportu podano w SST "Wymagania ogólne".

4.2. Transport betonowych kostek brukowych

Uformowane w czasie produkcji kostki betonowe układane są warstwowo na palecie. Po uzyskaniu wytrzymałości betonu min wytrzymałości projektowanej, kostki przewożone są na stanowisko, gdzie specjalne urządzenie pakuje je w folię i spina taśmą stalową, gwarantuje transport samochodami w nienaruszonym stanie.

Kostki betonowe można również przewozić samochodami na paletach transportowych producenta.

5. WYKONANIE ROBÓT

5.1. Ogólne zasady wykonania robót

Ogólne zasady wykonania robót podano w SST "Wymagania ogólne".

5.2. Koryto pod chodnik

Koryto wykonane w podłożu powinno być wyprofilowane zgodnie z projektowanymi spadkami podłużnymi i poprzecznymi zgodnie z wymaganiami podanymi w SST D-04.01.01 "Koryto wraz z profilowaniem i zagęszczeniem podłoża". Wskaźnik zagęszczenia koryta nie powinien być mniejszy niż 0,97 według normalnej metody Proctora.

Jeżeli dokumentacja projektowa nie określa inaczej, to nawierzchnię chodnika z kostki brukowej można wykonywać bezpośrednie na podłożu z gruntu piaszczystego o $WP \geq 35$ [6] w uprzednio wykonanym korycie.

5.3. Podsypka

Na podsypkę należy stosować piasek odpowiadający wymaganiom PNB-06712 [3].

Grubość podsypki po zagęszczeniu powinna zawierać się W" granicach od 3 do 5 cm. Podsypka powinna być zwilżona wodą zagęszczona i wyprofilowana.

5.4. Warstwa odsączająca

Jeżeli w dokumentacji projektowej dla wykonania chodnika przewidziana jest warstwa odsączająca, to jej wykonanie powinno być zgodne z warunkami określonymi w SST "Warstwy odsączające i odcinające".

5.5. Układanie chodnika z betonowych kostek brukowych

Z uwagi na różnorodność kształtów i kolorów produkowanych kostek, możliwe jest ułożenie dowolnego wzoru – wcześniej ustalonego w dokumentacji projektowej lub zaakceptowanego przez Inżyniera.

Kostkę układa się na podsypce lub podłożu piaszczystym w taki sposób, aby szczeliny między kostkami wynosiły od 2 do 3 mm. Kostkę należy układać ok. 1,5 cm wyżej od projektowanej niwelety chodnika, gdyż w czasie wibrowania (ubijania) podsypka ulega zagęszczeniu.

Po ułożeniu kostki, szczeliny należy wypełnić piaskiem, a następnie zamieść powierzchnię ułożonych kostek przy użyciu szczotek ręcznych lub mechanicznych i przystąpić do ubijania nawierzchni chodnika.

Do ubijania ułożonego chodnika z kostek brukowych, stosuje się wibratory płytowe z osłoną z tworzywa sztucznego dla ochrony kostek przed uszkodzeniem i zabrudzeniem. Wibrowanie należy prowadzić od krawędzi powierzchni ubijanej w kierunku środka i jednocześnie w kierunku poprzecznym kształtek. Do zagęszczania nawierzchni z betonowych kostek brukowych nie wolno używać walca.

Po ubiciu nawierzchni należy uzupełnić szczeliny materiałem do wypełnienia i zamieść nawierzchnię. Chodnik z wypełnieniem spoin piaskiem nie wymaga pielęgnacji - może być zaraz oddany do użytkowania.

6. KONTROLA JAKOŚCI ROBÓT

6.1. Ogólne zasady kontroli jakości robót

Ogólne zasady kontroli jakości robót podano w SST "Wymagania ogólne".

6.2. Badania przed przystąpieniem do robót

Przed przystąpieniem do robót Wykonawca powinien sprawdzić, czy producent kostek brukowych posiada aprobatę techniczną. Pozostałe wymagania określono w SST "Nawierzchnia z kostki brukowej betonowej".

6.3. Badania w czasie robót

6.3.1. Sprawdzenie podłoża

Sprawdzenie podłoża polega na stwierdzeniu zgodności z dokumentacją projektową i odpowiednimi SST. Dopuszczalne tolerancje wynoszą dla:

- głębokości koryta:
 - o szerokości do 3 m: ± 1 cm,
 - o szerokości powyżej 3 m: ± 2 cm,
- szerokości koryta: ± 5 cm.

6.3.2. Sprawdzenie podsypki

Sprawdzenie podsypki w zakresie grubości i wymaganych spadków poprzecznych i podłużnych polega na stwierdzeniu zgodności z dokumentacją projektową oraz pkt 5.3 niniejszej SST.

6.3.3. Sprawdzenie wykonania chodnika

Sprawdzenie prawidłowości wykonania chodnika z betonowych kostek brukowych polega na stwierdzeniu zgodności wykonania z dokumentacją projektową oraz wymaganiami pkt 5.5 niniejszej SST:

- pomiar szerokości spoin,

- sprawdzenie prawidłowości ubijania (wibrowania),
- sprawdzenie prawidłowości wypełnienia spoin,
- sprawdzenie, czy przyjęty deseń (wzór) i kolor nawierzchni jest zachowany.

6.4. Sprawdzenie cech geometrycznych chodnika

6.4.1. Sprawdzenie równości chodnika

Sprawdzenie równości nawierzchni przeprowadzać należy łątą, co najmniej raz na każde 150 do 300 m² ułożonego chodnika i w miejscach

wątpliwych, jednak nie rzadziej niż raz na 50 m chodnika. Dopuszczalny prześwit pod łątą 4 m nie powinien przekraczać 1,0 cm.

6.4.2. Sprawdzenie profilu podłużnego

Sprawdzenie profilu. podłużnego przeprowadzać należy za pomocą niwelacji, biorąc pod uwagę punkty charakterystyczne, nie rzadziej niż co 100 m.

Odchylenia od projektowanej niwelety chodnika w punktach załamania niwelety nie mogą przekraczać ± 3 cm.

6.4.3. Sprawdzenie przekroju poprzecznego

Sprawdzenie przekroju poprzecznego dokonywać należy szablonem z poziomą, co najmniej raz na każde 150 do 300 m² ułożonego chodnika i w miejscach wątpliwych, jednak nie rzadziej niż co 50 m. Dopuszczalne odchylenia od projektowanego profilu wynoszą: $\pm 0,3\%$

7. OBIÓR ROBÓT

7.1. Ogólne zasady obmiaru robót

Ogólne zasady obmiaru robót podano w SST "Wymagania ogólne".

7.2. Jednostka obmiarowa

Jednostką obmiarową jest m² (metr kwadratowy) wykonanego chodnika z brukowej kostki betonowej.

8. ODBIÓR ROBÓT

Ogólne zasady odbioru robót podano w SST "Wymagania ogólne".

Roboty uznaje się za wykonane zgodnie z dokumentacją projektową, SST i wymaganiami Inżyniera, jeżeli wszystkie pomiary i badania z zachowaniem tolerancji wg pkt 6 dały wyniki pozytywne.

9. PODSTAWA PŁATNOŚCI

9.1. Ogólne ustalenia dotyczące podstawy płatności

Płaci się za roboty wg umowy zawartej między Inwestorem a Wykonawcą.

9.2. Cena jednostki obmiarowej

Cena wykonania 1 m² chodnika z brukowej kostki betonowej obejmuje:

- prace pomiarowe i roboty przygotowawcze,
- dostarczenie materiałów na miejsce wbudowania,
- wykonanie koryta,
- ew. wykonanie warstwy odsączającej,
- wykonanie podsypki,
- ułożenie kostki brukowej wraz z zagęszczeniem i wypełnieniem szczelin,
- przeprowadzenie badań i pomiarów wymaganych w specyfikacji technicznej.

10. PRZEPISY ZWIĄZANE

10.1. Normy

1. PN-B-04111	Materiały kamienne. Oznaczanie ścieralności na tarczy Boehmego
2. PN-B-06250	Beton zwykły
3. PN-B-06712	Kruszywa mineralne do betonu zwykłego
4. PN-B-19701	Cement. Cement powszechnego użytku. Skład, wymagania i ocena zgodności
5. PN-B-32250	Materiały budowlane. Woda do betonów i zapraw
6. BN-68/8931-01	Drogi samochodowe. Oznaczenie wskaźnika piaskowego.